工商晚報
THE KUNG SHEUNG EVENING NEWS
督印兼承印：工商日報有限公司
香港灣仔分域街十八號
各部電話
編輯部：七三〇七〇六
採訪部：七二〇六二七　七二三四九三
營業部：七二九三〇〇　七二〇七〇七
廣告部：七二七八二八
社長室：七二四八五四
總編輯：七二二二二式
經理室：七二二二六一
秘書室：七二七二叁式
中區辦事處：二二一五二四　二二一三九八五
電報掛號二〇七五　郵箱六二號
新聞紙第八五六九號
售價壹毫出紙兩大張

麥南馬拉抵西貢視察

軍事將領要求繼續增兵南越

北越正規軍九團已在南越作戰

【西貢廿九日合衆國際社電】駐南越的高級美國軍事人員，昨天向麥南馬拉要求派出更多的美軍。這項要求是在一次歷時五小時的會談中提出的。麥氏曾在會議上說：他要尋覓一項「有關局勢的現況報告以及對未來展望的鑑定。」

一位發言人在談及增派新兵時說：一團越共已擊潰在西貢東北四十哩米芝連橡膠園中的數營政府軍。

麥南馬拉的發言人並未直接說軍事首長已要求增兵。他說：「局勢看來不錯。」按麥氏所獲悉的局勢，是美國情報人員報告已有七團或九團北越正規軍正在南越與越共協同作戰。

麥南馬拉曾在機場記者招待會上說：很明顯的北越滲透已告加強，必需進行「反擊」。但在記者招待會與西貢會議之後，未見有任何特別的「反擊」。

可能的措施，是增派美軍，加強對北越和在寮國中的滲透路綫的空襲，在南越與寮國的邊界上建立一條配備五萬兵員的警戒綫。

出席西貢會議的，有駐南越大使洛治，美軍司令韋斯摩蘭，美國參謀首長聯席會議主席惠勒，駐太平洋美軍司令沙普。

麥氏在被問及是否需要加強美軍的戰鬥措施來對付日益增加的北越滲透時回答說：「我認為那是顯然的，越共正在繼續加強他們的實力，繼續加強物資數量和戰鬥配備，這些是從北越通過寮國及其他路綫進入南越的。顯的，南越與美國軍隊需要對這種動作出反應。我不想預料採取何種反應行動。」

當麥氏抵達新山一機場時，美、越軍隊曾在機場附近及通往西貢沿途警戒。

三警員一幫辦被控再提堂

李浩駒加控一罪

隱瞞三個警員之嚴重罪行

【本報訊】涉嫌貪污黃金六公斤，與搶劫黃金四十公斤被拘控之一名現役偵探幫辦與三名華籍警員，今早再次提堂。

警方反貪污部金烈控原以貪汚罪被控之偵探幫辦李浩駒，另一項隱瞞三警員所犯之嚴重刑事罪名，並請准法庭於下月首將兩案轉解維多利亞地方法院審訊。

兩案之四名被告，仍被批准分別以一萬元、二萬五千元具保出外，但每日須向警方報到一次。

本案分兩宗先後提堂，首宗：被告李浩駒，卅一歲，警察幫辦，報住太子道三三一號三樓B三室，被控於本年十月廿五日至十一月四日之間，身為現役警察幫辦，在九龍漆咸道向一名盧兆甫的男子，作貪汚性收受黃金六公斤，作為一宗犯罪性案件不採取行動的報酬。

次宗：三名被告㊀陸海啓，卅七歲，警員，報住丹拿山警察宿舍四樓C七號室，㊁葉榮，卅二歲，警員，報住衙前塱村第四里五號，㊂黃柏全，卅三歲，警員，報住波斯富街利園大厦三樓F座，因被控於本年十月廿五日串同其他人等在九龍漆咸道劫取一名外籍男子FAROUK HANAFI黃金四十公斤。警察幫辦李浩駒另聘夏加里律師代表。三名警員由毛雲龍律師代表，律師樓徐家傾律師代表。

今日天氣

預測今日吹微風，天色晴朗，天氣乾燥，氣溫較昨日稍暖。午間溫度為攝氏二十四度（即華氏七十六度），濕度為百分之四十四。

搶攤進軍　陳弓作

兩匪爆竊大人公司

首被告判坐監

次被告廿二歲判入感化院

【本報訊】旺角大人公司，於本月十二日擺設名貴手表窗被擊破，共值三千二百九十元之勞力士手表三個被搶去，警方在調查後，先後將兩男子拘捕，並起獲手表兩個，今晨解控北九龍裁判署。法庭在兩被告認罪後，判定廿歲的馮洪輝入獄十八個月，廿二歲的劉瑞儀入感化院不超過三年。

控方說：本月十二日，大人公司之擺設……

……七日下午六時四十分，警方在香港英京酒家附近將馮某拘捕，馮承認掠得之一個金手表和一個鋼手表，分別在賭檔押得現款二千零廿元，全部輸去。

控方說：警方并根據馮某的供述，先後將兩手表起回。十一月十八日，方在牛頭角區再拘捕劉某。

九人小組研究少年犯罪問題

主張以感化為主

廿一歲以下青年不能判坐監

【本報訊】關於少年犯罪問題，港督會令輔政司設立的一個工作小組，就「少年暴力罪行所涉法律規定問題」作一個報告，這個報告現在已經完成。

這個以行政局及立法局秘書鍾蔡先生為主席，由官方各有關機構代表共同組成的九人小組，認為他們在職權範圍內對於少年暴力罪行這問題，祇能就「現行法律是否適當」一點而提出意見。他們並表示：㊀小組的意見不包含對法庭運用權力的方法；㊁他們未能在有限的時間內詳細地研究法律；㊂嚴懲少年犯，並非有關法律需要研討的唯一問題；但他們在職責內並不能夠提出更廣泛的建議，所以這個小組的建議需要再加檢討。

這篇報告長達廿三頁，有一點是肯定的，即認為對付本港所見的少年暴行，在法律上應着重「感化制度」，在制度上應增加「訓練設施」。於是，報告扼要地主張：㊀法律須確使每一個廿一歲以下的人被押於監獄。㊁警例不使廿一歲以下的人被警察監視。㊂法庭對判處七歲至十四歲的少年應廢除笞刑。㊃我們似乎應停止對少年犯施行體罰。㊄要把男犯剃光頭的年齡由十八歲改為廿一歲以下。㊅市民建議對不能宣告死刑的犯人，是否應把…於矯正罪行是無效的，而且根本違犯了法治。

自稱被迷姦婦人

獲判入精神病院

【本報訊】一婦人被控惡意毀壞共值六百元的玻璃窗，在審訊中，他指出原告人向她迷姦，被臉押候宣判，該婦人卅九歲，名梁有，今晨法庭在檢閱兩位精神專家對被告的檢驗報告書後，判令送入精神病院療治。

控方在上次的案情透露中說：十月廿五日下午四時十五分，被告前往大埔道原告王新烈所經營之藥店，用磚頭擊壞九塊窗玻璃，共值六百元。在審訊中，被告向法庭指說：原告將她迷姦，並且在迷姦之後，將她拋棄，要求法庭替她申冤。法庭在該次聆訊中，認為被告神經可能有問題，遂押候將被告送交精神病專家檢斷，今日宣判如上。

洛克道鴻福大厦

電梯困三婦人

救出時一婦昏迷

【本報訊】洛克道三五六號鴻福大厦內，今晨十時三十五分，突然停電，致令電梯中止上落，三名婦人，被困在電梯內，後由看更人召消防人員救援。當消防員將三名婦人救出時，發覺一名四十歲的婦人黃中妹暈迷不醒，乃將她送入醫院急救。

駕單車違例

廿六人被控

【本報訊】廿六宗駕駛單車者，涉嫌違反交通則例，今晨被控於南九龍裁判署，其中一宗不認罪外，其餘均認罪被判罰款。被控的十六宗，是在本月廿七、廿八兩天內在油蔴地及尖沙咀區載重超過規定，其中僅一被告不認罪，其餘十五宗均認罪，判罰款五元至廿五元不等。法官在判案時對被告們稱單車祇准載重十五磅，超過時則犯罪，望他們以後留意。另十宗則不按交通訊號的指揮行駛，被判罰款十元至十五元。

白金價小回　電鈔市疲穩

美電按五·七三六五，通天單按五·七三二五，加單按五·七三七五。

大鈔（美元）成五·七二五，期鈔成五·七二。日元成一·四八，宋紙成一·四四七五。迄九時五十一分，K金市仍未開盤。

週六（廿七），K金收市價二六二·八七五。

週一（今天），外園金鈔價無報。白金價升後小回，英金報價一〇九〇元（前報一一五〇元），日片報價一〇五〇元（前報一一三〇元）。

一九六六——一九六七年度，澳門政府宣佈，每年黃金入口額一百廿萬安士，總餉八百零四萬元（葡幣），每安士約繳餉六元七角（葡幣）（按：一九六三年前，每安士祇繳餉三元）。

小啟

本版發刊之「我在越南前線」一文，移刊第三頁。

編輯室

友蘭洋服疋頭
十週年紀念·酬謝顧客·特價優待
英國
雙旗牌　每套$115.00
羅拔高　每套115.00
皇冠牌　每套130.00
夏利臣　每套135.00
正舖：灣仔利園山道十三號　電話765735
支店：英皇道三〇九號　電話701362

佛山中醫師 鍾伯石 授男 鍾雄 九龍診所即日開業
地址：彌敦道五〇六號彌敦大厦三樓
鍾伯石老醫仍在香港灣仔大道東一三八號杏林堂大藥行照常診症
診症時間：上午八時至一時　下午四時至七時　星期日下午停診　電話724709

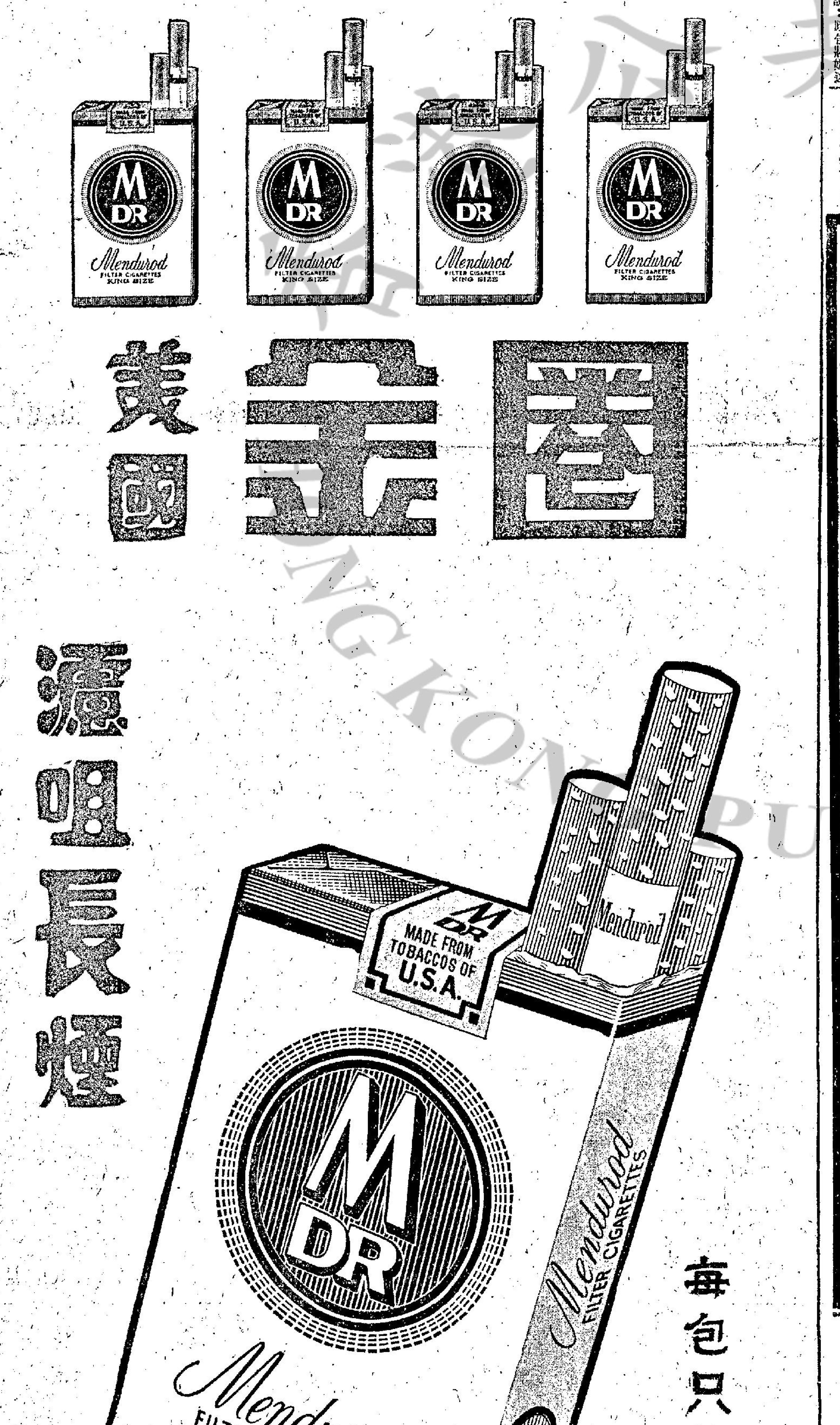

美國副總統韓福瑞
斥反對越戰示威運動
聲言美國政策不改變
尼克遜等名流促人民應認清敵友

【維爾京羣島聖湯姆斯島廿八日美聯社電】據美國副總統韓福瑞於星期日說：在華盛頓反對越戰的示威運動，「使到共黨的意志和決心變爲强硬，并不會使到我們的政策改變過來。」

據韓福瑞發表一項談話說：「這些示威運動，并不改變我們的政策──即是我們對於談判的意願。」

他又說：「這些示威運動所應舉行的地方，就是在河內……俾使到共黨停止殺戮和對南越的各項襲擊。」

韓福瑞又說：「那些示威運動者，雖然不會充份明白他們做到何項事情，但是他們有許多都是誠懇和有良心的。其主要的危險，就是共黨所聲言的目標在於促進和平，但是他們却鼓勵越共繼續戰爭，這正是一項悲劇。」

【紐約廿八日路透社電】一班美國名流，今天促請一般人民採取行動，俾向朋友和敵人毫無錯誤的闡明美國堅持在越南的目標。

據那班美國名流（包括前美國國務卿艾奇遜和前副總統尼克遜）發表一項聲明說：「美國在越南的目的，切不可被小撮人民的行動所掩蓋起來。」

那項聲明並說：「他們有權表達其意見，但是他們使到我們擔負義務，俾確無錯誤的闡明國家的堅決承諾。」

一般認爲那項聲明，是用以答覆示威運動者所提出的要求，那些示威運動者曾促請政府停止轟炸北越，和更爲努力工作，俾經由談判解決越戰。

據政策制定人員說：美國所作的承諾，是在於協助南越人民抗拒外來的顛覆和來自北部的軍事干涉行動，証明共黨對有決心和獲得盟友幫助的人民進行侵略行動，不能夠獲得成功，並且在於謀求光榮結束戰爭的一項辦法，和進行在建設方面援助東南亞的工作。

中共指摘美機炸近河內海防

【北平廿八日路透社電】據中共今天說：美國正在把轟炸北越的行動逐漸伸展至北越首都河內和第二個城市與主要港口的海防。

中共外交部發表一項支持北越的聲明說：「美帝的侵略魔爪，正逐漸伸展至河內與海防的鄰近地區。許多美國巨頭曾公開要求進一步擴展轟炸的範圍……所有這些事情顯示美帝已準備採取一項新的冒險步驟，俾擴大其對越南的侵略戰爭。」

【東京廿九日合衆國際社電】中共北平電台今天廣播說：南寮美機，曾於昨天對寮國川壙省的豐沙旺作「不分皂白的轟炸」。按「新華社」曾於日前報導美機於十一月廿日空襲寮國康溪，轟毀中共和北越的文化和商業代表團的大廈。

中共又對印度展開猛烈恐嚇

【東京廿九日合衆國際社電】中共經已答辯印度所提出的一項侵略指摘，並提出一項强硬抗議，說明印度軍隊，於十一月廿四日曾向中共邊防人員開砲兩發。

據此間今晨所收到的新華社廣播說：中共那項指摘，是在昨日致送印度駐北平大使館的一項照會中所提出的。那項照會聲言，如果那項行動繼續下去，則一定要受到「反擊」。

那照會說：那項襲擊（未有說明詳細情形）是一項「猖狂的挑釁行爲」，那照會譴責印度十一月廿五日的來照。印度那項照會認爲在錫金與西藏邊境所發生的那次意外事件，是中共邊防人員的侵略行動。

據北平說：那次襲擊，「是自十一月中旬以來對中國方面連續不斷武裝挑釁行動的最近一次」。北平前曾報導小股印軍用步槍襲擊的數字事件。

那項照會提出警告說：「如果印方執迷不悟，仍然在中印、中錫邊境上今天開槍，明天打砲，那麽他們一定要受到應有的反擊。」

【巴黎廿八日法新社電】「新華社」報導說：中共將三名於十一月廿四日所謂侵入西藏的印軍屍體交回給印度官員。

該社說：「基於人道主義精神」，那些屍體、武器及物品已交還對方。

國內反戰示威美軍極感憤怒

【峴港廿八日美聯社電】駐南越美軍正在收到印刷的傳單，呼籲他們「反對戰爭」。有些美軍對此事感到惱怒，有些則認爲那是開玩笑。

這些傳單下面的署名是「加州巴克萊富爾頓街二四〇七號越南日委員會」。這些傳單是駐峴港地區與朱萊地區的海軍陸戰隊和駐峴港地區的海軍工兵於星期六日收到的。據一些收到傳單的海軍工兵說：這些傳單是用紅墨水寫出他們的通訊處的。

在收到傳單的美軍中，有些說：「這對在這裡的我們來說，祗不過是一個大玩笑。」一位低級軍官說：「自他們的祖國的這種……我的士兵們一想到來，事情就感到憤怒。」

美國一名妙齡少女
十日前離家出走
傳赴泰即告失踪
美命各地使館迅速展開尋查

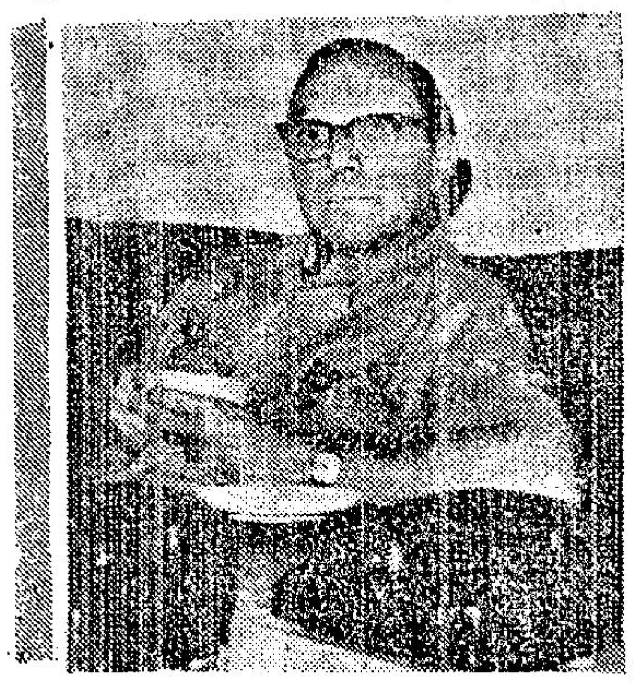

她的父親守在電話機旁，好不心焦

【美國加州英尼科市廿八日美聯社電】美國駐外各大使館和美國國務院刻在找尋十六歲少女瑪麗‧威爾遜。十天前，瑪麗‧威爾遜對父母說：要到外面買點東西，後來沒有回家。現有跡象顯示：她已經飛往泰國首都曼谷，而在曼谷失去踪影。按：她是本市一間中學的學生。

【加州英尼科市廿八日美聯社電】此間十六歲女童瑪麗‧威爾遜失踪，一般人士認爲她在曼谷。她的父親佐治‧威爾遜（見圖），則在本市住所內坐在兩具電話旁邊等候有關女兒下落的消息。（左右兩圖爲美聯社無綫電傳眞照片）

她爲甚麽出走呢？仍然是一個謎！

聖誕期近英人展開濟貧運動

英國大批自告奮勇的人，將在今年耶誕節期總共募款八百萬美元救濟貧民，募得的第一筆款，已由一隊一隊的學童散發。圖爲倫敦阿克斯芬區的十一歲女童珍娜（右）把家人所捐的錢連錢箱一起送交政府作爲助貧之用，而由英國財相加拉漢（左）在唐寧街十一號門外石級上代表英國政府接受。圖中右起第二人和第三人分別爲加氏的夫人和女兒茱麗亞。（合衆國際社無綫電傳眞）

印尼共黨頭目艾迪
被捕後企圖越獄
遭衛兵開槍射死

・艾迪・

【東京廿九日路透社電】據東京「朝日新聞」引述可靠消息說：印尼共黨主席艾迪，於去月企圖在中爪哇梭羅附近越獄時被人開槍將其擊斃。

據那報駐耶加達通訊員今天報導說：艾迪是於十月廿二日被衛兵擊斃的。

據朝日新聞的消息說：艾迪在他於夜間企圖逃走時在他爬上那個拘留營的籬笆之際被開槍射殺。他自因爲被捕以來，即被囚禁在那個地方。嫌疑參加本月十日不成功政變以致被印尼大兵拘捕以來，

「朝日新聞」那項通訊并說：據悉：印尼陸軍司令蘇哈圖少將，經已把那個共黨領袖的死訊向蘇卡諾總統詳爲報告。

菲新總統就職後將派軍赴越作戰

【華盛頓二十九日合衆國際社電】「華盛頓星期日報」發表一項訪問記。據最近被選出的菲律賓總統馬可斯將於下月就職後，派出菲律賓軍隊赴南越。

該雜誌引述馬可斯的談話說：他將向國會提議派遣二千名菲律賓軍隊赴南越參加對抗越共的戰鬥。

在馬尼剌訪問馬可斯的該雜誌記者卡諾說：「可以理解到」，美國將供給支持這支菲律賓遠征軍所需的六百萬美元的經費的大部份。卡諾說：馬可斯表示：他未於較早時提議派遣菲軍赴南越的理由，是他對美國的越南政策仍不十分清楚。據說馬可斯曾說：「以前有許多人認爲美國準備退出越南，但是，現在美國已表示它決心打到底，我們已獲知此事。」

河內如果大舉滲透
美將在北越闢第二戰場
白宮否認詹森在聖誕時赴西貢

【紐約十九日合衆國際社電】「新聞週刊」雜誌在最近一期的「潛望鏡」欄中說：詹森總統可能在聖誕節期間訪問南越。

該雜誌說：「提出這項旅行建議者的理由是：一、這項訪問將以最具體與不被誤會的方式，來重申在某種滿意的解決戰爭方法被覓得之前，美國必將留在南越的決心。二、此事將更鼓勵沒有信心的軍隊的士氣。三、此事將增加對現在的南越政府的支持。四、此事與另一談判提議同時進行，河內可能有所反應，並放棄它長期來所持的堅硬立場。」某些反對者曾爭論說：一、這次旅行對仍在進行重大手術後康復中的總統，是一項嚴重的精力消耗。二、保安措施並不能消除一切危險。三、如果於總統在南越逗留期間，美軍作戰失利時，他將感到困擾。四、如果在總統訪問後南越政府會垮台，他也會深感困擾。」

該雜誌並報導說：「如果河內開始作任何向南方的大規模滲透，則美軍太平洋總部已準備在北越開闢第二戰場。第七艦隊有能力在數小時內將一師以沖繩爲基地的海軍陸戰隊，在北越海岸作兩棲登陸。」

【德克薩斯州約翰遜城廿八日美聯社電】白宮於星期日晚否認詹森總統的顧問鄭重致慮關於詹森總統在聖誕節期間訪問南越的一項建議。白宮新聞秘書莫耶斯於獲告那一項建議是載諸本期新聞週報一篇論文時說：「那項消息簡直不確。」

詹森與羅斯克
電話會商越南局勢

【德克薩斯州詹森城廿八日法新社電】白宮發言人在此間宣佈：詹森總統今天曾用電話跟國務卿羅斯克會商國際問題，特別是越南局勢。

詹森總統現時逗留在約翰遜城德克薩斯牧場。

在電話會商之後，詹森總統和他的太太即前來萊斯頓城在爲在越南作戰的美軍和盟國部隊舉行全國祈禱日參加一次宗教儀式。他們隨後回返他們的牧場。

美國務次卿約翰遜說
轟炸北越目的制止共方滲透

【華盛頓廿九日合衆國際社電】美國國務次卿約翰遜（曾任駐南越大使）昨天說：從事努力跟共方和平解決越戰問題，美國不一定勢須在越南憑實力立場進行談判。

約氏同時又說：「我們不擬在談判之前聲言準備放棄作戰維護的東西。」

約氏重申美國願意在北越同意時隨時隨地談判，而不預提條件。

約氏在電視談話說：他贊成美國加强轟炸，以遏止人員和補給品從北越滲入南越有增不已的情勢。

約氏承認：在各滲透綫（包括通過寮國境內和柬埔寨北部的胡志明綫）上，滲透行動的規模很大，可能還在增加不已。

約氏說：現在應當轟炸北越境內的滲透基地或當加强轟炸寮國境內的目標，該由軍方作一判斷。

約氏說：美國在寮國政府允許之下早曾派出飛機對寮國境內共方的供應綫從事武裝偵察，如遇共方襲擊，則可還火。

約氏說：美機空襲北越的目的，在於制止北越人員供應品向南越滲透，藉使北越知道：以對南越停止滲透爲好。

哥倫比亞山崩

【哥波大廿七日法新社電】今天在哥倫比亞卡爾達斯省省會馬尼德里斯附近發生山崩，四十人受傷或罹難。

美非法墮胎年達百萬宗
有人主張墮胎合法化

【費城廿八日法新社電】據今天在此間向美國醫學協會會議所提出的一項報告書說：每年在美國發生一百多萬宗的非法墮胎案。

那項報告書建議在美國各地在某些情況下墮胎和消滅生殖機能成爲合法化。

那項報告書指出：墮胎法律在州與州之間均有差異，但那報告書促請在某一州所准許在「治療學上」的墮胎行動，應在各地使之成爲合法。那個救母親的女人，如果在精神與肉體的健康受到威脅或者有產生畸形孩子的危險，則可以進行墮胎。那報告書說：那些墮胎行動，將要在領有特別執照的醫院實行，並要由兩個醫生証明那是必要的。

米芝連戰役慘烈
越共被擊潰向林中逃竄
美越軍正展開海空啣尾追擊

【西貢廿九日合衆國際社電】共軍在上星期六進攻米芝連橡膠園，南越政府軍兩個營，保衞園的一個連和這些部隊的美國顧問們（平常，南越政府軍每一營中有美國顧問五人，保衞部的一連則有美國顧問三人）傷亡很重。南越政府軍一營特別部隊趕往助戰，在昨天下午追擊逃竄的共軍時，美國海軍噴射機協助作戰，跟共軍週戰搏鬥所投的炸彈，有三枚使該營人遭受中等程度損傷。據報：進攻該園的共軍爲一千五百人到兩千人，在共匪三小時的激戰中，計死三百之衆。南越政府軍的死傷數字未曾透露，一支部隊「傷亡很重」的意思，等於說已經不適宜繼續戰鬥。米芝連樹膠園之戰，延續到上星期六上午十時左右，即共軍從叢林躍出發射機槍，白炮和小型武器進攻該園三小時後，進攻該園的一團共軍在逃竄時，化整爲零散成小隊逃回叢林。該園發生激戰期間，也有飛機協助南越政府部隊，但因雙方是作拼刺刀的近戰，由飛機炸擊共軍和炮轟共軍都會危及南越政府軍。據一則未獲証實的消息：守護該橡膠園的南越政府軍第七團受襲擊時，該團團長不幸被俘，已在遭受酷刑之後被槍決。據昨天的報導：共軍曾藉揚聲器要求被圍的政府軍倒戈。政府軍約十二人照作後，即被命令站成一綫而遭槍決。由於共軍不斷騷擾，該橡膠園早在幾個月前被法國籍園主停止經營。幾個星期前，共軍曾經宣佈將攻取該園使該園恢復割膠工作。

快樂

本院定於十二月份起，與香港東城戲院聯綫選映首輪西片 敬希各界觀衆垂注

首輪獻映

第一炮：派拉蒙公司七彩諧趣大喜劇

糊塗千面客

諧角泰斗 謝利路易 最新傑作

老幼咸宜 闔府統請

THE FAMILY JEWELS

香港育德 會計專科 英文專科 夜校招生

西營盤西邊街31至37號二樓陶淑中學內（七號警署直上） 電話：四三零四四五

會計專科：中文部新班 簿記會計 三個月結業；英文部新班 初級簿記 四個月結業

英文專修班：P1至P6 F2遞設至F5 六個月升級

專科補習班：P1至P6中、英、數各科。專人指導。

開課日期：十二月一日晚上七時開始

（詳章備索）

校長：劉天助

東城

明天獻映

百代公司發行緊張恐怖香艷刺激七彩巨片

新奇的恐怖故事，恐怖影片中之最恐怖影片！

主角「紅樓魔影」「百年女殭屍」 巴巴拉史蒂露

主角「諜海浮屍」 羅拔菲林明

聯合主演

陰陽恩仇

怪屋陰森 憧憧怪影

是眞是假 怪話連篇

青年醫生 情有獨鍾

深入魔窟 勇救佳人

性心理變態的恐怖！活人在他手下成試驗品！

特藝七彩 片上中文

RAPTUS THE SECRET OF DR. HICHCOCK

三院明天早場 東城12點半「北國雙雄」 仙樂12點半「紐約殺人王」 倫敦12點四「鐵金剛賭城擒諜」

邵氏發行間諜片王

倫敦 東城 仙樂 昂然進入第 33 天 映

倫敦加開十二點四

三院續映

猛片紀錄

映期逾月 觀衆逾六十萬人次

映期無多 欲看從速

三院時間 二點半 五點四 七點半 九點八

荷斯賀保滋 施維亞歌仙娜 主演

鐵金剛賭城擒諜

THAT MAN IN ISTANBUL

千萬注意

利舞臺 樂宮

下期隆重獻映！

全部激烈緊張！ 劇烈的行動！ 爆火的戰鬥！ 高度刺激！

美高梅公司本年度又一轟動全球彩色鉅製。由頭至尾氣氛神秘，分分鐘奇峯突出，驚心動魄。

影迷偶像 阿倫秋龍

繼「喋血街頭」後又一代表作！在片中表演內涵輕功，身輕似燕，導性十足！

輕憐蜜愛 驚蕩枕上 凌霄閣內 秘密重重

喋血凌霄閣

片上中文字幕！

HAVE I THE RIGHT TO KILL?

香港消防處爲英聯邦實力之次

假貨多銷路暢

她為甚麼出走呢？仍然是一個謎！

香港消防處為英聯邦實力之次
增設多處較小型消防局 維持六分鐘抵火場標準

一種設計新型的滅火車，將於明年初由倫敦運到，車內有幾種新裝置，如救人甚需要之跳板，切斷窗口鐵枝之鋼剪，並有絞盤裝於車頭，以備將門口拖倒。

【本報訊】香港消防事務處為英聯邦中實力最龐大之亞軍，亦為世界上裝備最佳消防隊之一。

上述為消防事務處發言人所發表者。據指陳，一百年前，本港消防員出動時係跑路，抬着沉重的救生梯，拖曳泵水機，而指揮之官員則乘人力車尾隨，目前消防隊則擁有最新之滅火工具，有曾受充份訓練之人員，年中拯救九百多人，比英國一百三十個消防隊於同期所救助之人數為多。

但消防事務處長梅禮樂，並不以此為滿足，渠與屬下人員已設計一種新型滅火車，將於明年初由倫敦運到。此種滅火車大致上與目前所用者相同，但附有幾種新裝置，如救人甚需要之跳板，其他則為街坊切斷窗口鐵枝之鋼剪，及有絞盤裝於車頭，以備將門口拖倒。

梅禮樂稱：新滅火車亦有位置裝載呼吸器，因香港消防隊使用呼吸器比世界其他地區為多。目前本港有一百一十輛滅火車，五十五輛救護車。但因本港有接近四百萬之人口聚居於彈丸之地，故亦有較多之嚴重消防問題。

梅禮樂稱：消防處於一八九六至一八九七年間成立，第一批隊伍由當押行及金舖義勇消防隊所組成。其後逐漸成為專門組織，由警監指揮。二次大戰初期，消防隊乃脫離警察而成為獨立機構。

目下消防處分四部門，即港島、離島及水上；大陸；防火；及技術與行政。

梅處長透露，該處現正試驗一種新化學泡沫以代替水。又試驗消防車與救護車裝新警號。渠謂：「吾人正試圖物色一種新響號，聲音能向前集中，而對公共甚少干擾者。」

梅氏又說：消防處目前考慮發明一種救人新方法，在高樓天台安裝吊柱，俾將搖籃自樓外垂下至處境危險之居民。梅處長進一步表示，消防處並研究放棄滅火車停於消防局內之傳統觀念，而代以巡邏街道及查察任何火警危險。

在交通擠迫之市街，擠塞情況已使消防隊更難於立即趕到現場。分散計劃已擬妥，將分設二十六個衛星站，以便消防隊能於六分鐘內到達任何地點。

現時本港之消防局均為兩三層高，有廣闊之操場及練習塔，故佔地約二萬二千至二萬六千方呎。基此，並不易找到足夠地點以建立消防局，維持六分鐘到火場之標準。梅氏謂消防處已放棄此種消防局之計劃，而贊成建小型而較多之消防局，每間只佔地約一萬一千至一萬五千方呎，層數增加，除停放兩部大滅火車外，樓上並可住已婚消防員四十八戶。

儀式簡單不失慎終追遠
火葬漸流行
本港有火葬場兩處設備環境均甚佳

特寫　本報記者李定勇

人生自古誰無死？不論是貴為一國之君，萬人仰望，或者叱吒風雲，功名蓋世，也不管富比石崇，腰纏萬貫，到頭來，富貴繁華，轉眼煙銷，與貧苦大眾，胼手胝足者同歸一途，只剩下一具臭皮囊。

不過，死者已矣，對於後人，却非一了百了的，身後事，還要煞費周章，在傳統上，為了紀念先人，慎終追遠，都要經過「遵禮成服，親視含殮」，然後「入土為安」。在過去，三尺銅棺，青塚長埋，雖是式微家道，也不會成為問題，可是今日的香港，撇開領取醫生證明書，生死註冊處死亡證書，手續麻煩不說，光是棺材山地，就夠傷腦筋了。

先說地吧，香港地狹人稠，寸金尺土，開山填海，來安置過剩的人口還來不及，何況死人呢？如果自行購置一穴墳，在戰前，不過三數十元，目前，據所知，却非千多元不可，如果是公司吧，像和合石等，跋涉長途，往返困難不說，其中還有許多計不盡的費用，而且若干年後又要「執金」，總之是在在需財。

說到壽板，已日益漲價，普通貨色最少也三五百元，較好的，過萬元也有，這又豈是一般人所能負擔？

所以，基於上述種種原因，另一種葬禮，儀式已逐漸取代「入土為安」的傳統觀念，那就是「火葬」，因為這種方式，一方面可免却許多繁文縟節，另一方面，豐儉由人，有錢，仍可以大事鋪張，省一點，三數百元也可以完成，而且乾淨俐落，即使在習俗可完成所剩不過少許骨灰，很易安置。

與土葬亦無軒輊，火葬後仍有骨灰可供後人奉祀。不但經濟簡單，同時不失追念先人之意。

香港政府目前辦理兩處火葬場，一在柴灣，一在鑽石山，以後者設備環境為佳。

所謂火葬，簡單來說，就是以明潔之火，徹底處理個人遺體，在數十分鐘內即能完成。

柴灣歌連臣角火葬場，建於一九六二年一月，至十月間完成，全部建築設備，耗資達二百萬。該場位於柴灣新墳地一山邊上，自柴灣徒步需區區十數分鐘可達，建於樹木葱綠的山坡，面對遼闊之將軍澳海面，環境開朗，以最新式現代化歐式建成，清靜幽雅，四周遍植花木，風景秀麗。

費用方面，火葬費大人卅元，十二歲以下十元，骨灰之盛載，悉隨人意，瓷瓶木匣，銅瓶由數十而至千餘元。骨灰可於舉行火葬之次日，向北角油街之墳場事務處領取。

處理骨灰 四種方式

火葬以後，骨灰處理方法有數種，㊀可由家屬取回，存於家中或奉祀廟宇，㊁可於該場所設鑑園散發，㊂可於火葬場紀念册內，死者姓名可免費登錄，㊃可免費下葬於沙嶺金塔墳場，沙嶺該場設有壁龕，現已建成一千二百餘個，將來尚可再擴建二千個，壁龕約一立方呎，供永久奉祀，收費二百元，據說可容二人骨灰，像以前夫妻合葬，龕前以一鍋字之牌匾封閉，亦有以瓷相為標誌者，牌匾每塊十至十五元。此外，據說尚有一種方式，將骨灰混石灰黏土為死者塑像，不過，每立方吋一百五十元不合經濟原則。

事實上，對於葬禮，像孔夫子所說：「禮，與其奢也，寧儉；喪，與其易也，寧戚。」省儉的葬禮，但求嚴肅、莊穆，表達對先人追念之思，火葬，可免却許多繁文縟節，使生者煩擾，死者九泉亦會不到，尤其在生活緊張之香港，此種火葬儀式看來會愈來愈普遍。

火葬場內設有各種宗教教堂 火葬程序大致相同

為兼顧多方面起見，場內設有基督教堂，佛釋道三教之教堂，及印度教堂，至於天主教人士，據說，按以往教說，人死後不准火葬，認為是一種罪，且訂有罰則，但因該罰則年前已取消，所以三年來，亦有若干天主教徒，在該處舉行火葬。

火葬程序大致上、諸教相同，惟印度教按教規，是不用木棺而用白布包裹死者的。在次序上，宗教儀式完畢，教壇前有停棺架按動機鈕，停棺架即徐徐下降，約半分鐘，棺木至底層，再用移棺架，送到火葬爐，爐口有滑動輪，棺木可滑入爐中，不用人抬櫃。爐門緊閉後，一般多由死者至親點燃爐火，爐內用油直作燃料，火焰噴射式放出，爐內熱度漸高至攝氏八、九百度，先將棺木焚化，再及於遺體，到棺木成灰，遺體變也成焦炭，棺木之灰，出爐內風機吹散餘下骨灰，初尚稍具人型，壓碎後，徐徐跌落。承載物，屍灰約三磅左右，全部火葬程序於此便告完成。該場現有火葬爐六部，每部可以火化一個屍體，機器全由英國運來。全部火焚時間，約七、八分鐘，因人而異，據說是遺體脂肪較多的，時間便較短。

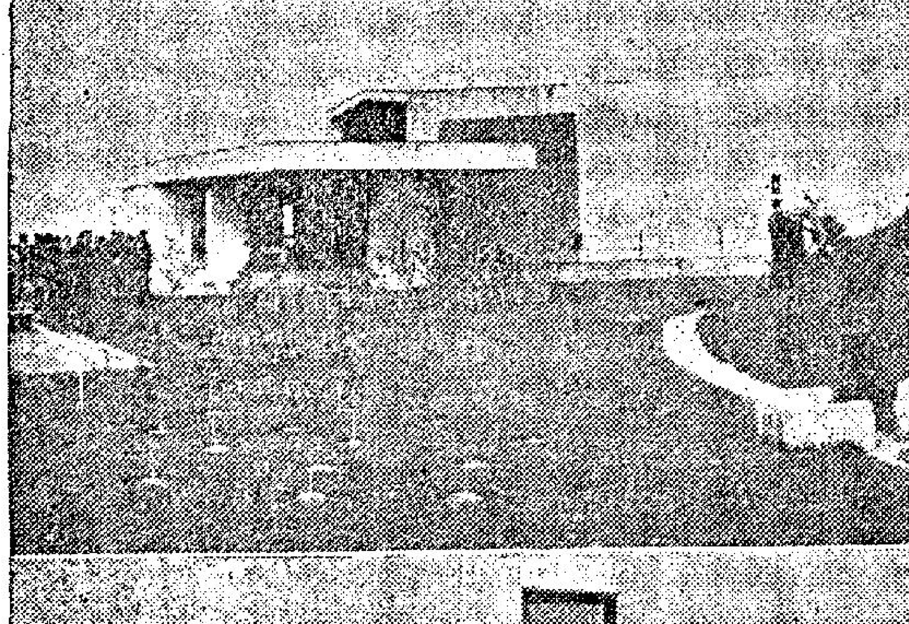

上圖：風景幽雅，氣氛肅穆的歌連臣角火葬場外觀。
下圖：為佛教一別亭內一瞥，圖中方洞為將遺體送進火葬爐的地方。

且看能否代替人力
最新式掃街車下週開始試用

【本報訊】本港是否完全採用新式機械掃街，將繫於下星期開始之實驗。

政府購入之掃街車，據市政局主席祈韓爾，該車之司機已訓練完畢，下週起開始出動。

依該車代理商所說，一輛掃街車可以相當于一百名工人之工作。但祈韓主席表示，須俟收集實驗紀錄後，才能準確估計節省人工多少。渠並謂，鑒于僱用清潔工人不易，故有試用機械之要。

市場漫步 十剪子
聖誕貨漸暢銷
商人對市道仍不敢看好

聖誕節距今祇有二十餘天，一般聖誕貨品經推動了，除了最先上市的聖誕咭批發生意將近尾聲之外，其他如匹頭、百貨、燈飾、糖果、洋酒、餅乾等批發生意均逐漸增加，但今年有關行業商人對於聖誕節貨市已經有了預算，對於裝飾以減省，因為今年聖誕節生意好，大家希望在聖誕節前的二十多天內能夠把存貨銷多一點，便於顧已，不敢像往年那麼大陣仗的裝飾門市及宣傳，這亦是各行業商人的精打細算。

從聖誕咭初步銷售情形比去年退縮看來，一般商人對於今後二十多天內聖誕貨市生意已經是心裏有數了。據商人透露：在過去的一個月來，聖誕咭批發生意的比去年同期減少三成，現在尚有很多存貨未售出的，採取降價手法來爭取多銷一些，因為再過十天，聖誕咭批發生意就要告一段落了。據指出，過去三年內，本銷生意都超過一百萬元，但今年極其量祇能達到七十萬元左右。

洋酒批發生意，近日稍為增加，以拔蘭地酒而言，上價批發生意顯然不及往年，中下價貨批發生意較好一些，但不能抵消上價貨的減退。據洋酒商說：今年運來供應聖誕節前銷售的拔蘭地酒，增加了幾種新牌子貨，那些都是中價及下價貨，有的每瓶售二十五元，有的每瓶售二十元以下。洋酒商估計，今年聖誕節期內，購買洋酒送禮的人，將比去年顯著減少，特別是上價酒，往年的大商行及大工廠送禮很多在一打起碼，甚至有些送一箱的，相信今年要減省了。因此現在洋酒商着意爭取的，是結婚酒席所用的生意，但婚筵所用的大多數是中下價貨，近日一般代理商向酒樓探聽消息，直接向主人家推銷洋酒，給予特價優待。是見洋酒的推銷重點，已移向婚筵方面，對聖誕節期內的生意，也就有了預算。

西頭批發生意，近日雖然稍為增加，但增加的程度很慢，上價的西裝絨料及絲毛交織衣料，批發生意尚未有怎樣起色，每套三碼二五的英國上價西衣絨，往年大商行及工廠購買送禮的很多，這些上價套庄西衣料，每套在三百元以上，在工商業好景的時候，確屬名貴大方，用以送禮，估計今年套裝西衣絨聖誕節送禮將會比去年減少過半，大匹庄的上價西衣絨，銷量減退可能不會大，因為大匹庄價貨每碼七十餘元，比較套裝便宜得多，至於女裝的上價絲毛交織衣料，每碼八十元左右的，銷量亦將減少。

百貨批發生意，近日也增加了，但貴價衣物批發生意仍淡，化粧品亦有類似情形。因為今年聖誕送禮，相信很多人都避重就輕，每件二、三百元的皮褸，數百元至一千餘元的女裝皮草，一百餘元一件的名貴羊毛衫，二、三百元一張的上等毛氈，用以送禮不會比往年那麼多，估計今年送禮的將有大部份改為中價貨。

火神凌晨降臨西頭村
製衣廠大火損失十餘萬

【本報訊】九龍城西頭村第二街一製衣廠今晨發生火警，十二輛救火車陸續出動撲救，大火在燃燒十六分鐘後被控制，幸無傷人。據說該製衣廠損失達十萬元之鉅。

火警地點是西頭村第二街十三號、十五號一連三間，上址是一幢兩層高的石屋樓，地下是一間萬國製衣廠的廠址。東主姓陳，該廠僱有五十餘名車衣女工，專造童裝生意，平日是由一名王姓的看更人負責看守。在今晨三時十分，看更人在床上突然感到濃烟撲鼻，他起身看時，看到牆上的電線噴出火舌，射在童裝及衣車上，童裝隨即燃着，火勢猛烈，看更人即往街外報警。住在二樓的住客，當時正在夢中，突然聽到有人高呼火燭，乃在夢中驚醒，在匆忙中收拾細軟，逃往街上，情形非常狼狽。

消防局在聞報後派出十二輛救火車開往撲救，在十六分鐘後，火勢開始被控制，直至今晨九時許，消防局仍派消防員駐在上址，以防萬一。

據說：萬國製衣廠內的五十餘部衣車及廠內的貨物，全為火舌及水漬所侵蝕，損失達十餘萬元，起火的原因，據初步估計是由於電線洩電之故。

蝦蟹貨多銷路暢
三鳥肉類價錢穩

【本報訊】今晨市場上各佐膳食品零售價格微有起跌，但幅度不大，市銷平平。瓜菜類售價甚穩，來貨並不豐盛，市銷平常，鹹淡水魚已增，市暢價穩，蝦蟹類多來而貨色靚，主要肉類銷路好。茲將市場各物價格列後。（每斤計）

瘦肉	四元四角
腿肉	三元二角
上肉	三元四角
腩肉	一元六角
猪肝	五元六角
猪脷	二元八角
猪心	三元六角
猪手	一元二角
猪脚	一元
猪腰	四元
乾水腰	五元六角
排骨	二元八角
肉排	三元八角
赤排	四元二角
腩排	二元六角
羊肉	四元四角
新界中鷄	三元六角
新界上鷄	四元二角
劏鷄	三元四角
禾花雀（打）	四元
肥鵝	三元
黃中鵝	三元
吹米鴨	三元
光米鴨	三元二角
谷鴨	二元四角
水鴨（隻）	九元
牛肉	三元二角
抗腩	一元八角
牛柳	三元四角
牛腰	一元五角
牛心	一元五角
石斑	五元二角
生石斑	九元
黑斑	三元
大白倉	五元二角
小白倉	三元二角
撻沙	三元四角
紅衫	一元八角
馬友	二元二角
門鱔	二元
鮮黃花	三元
馬頭	二元
三堀	一元八角
曹白	二元
火點	二元二角
牙帶	一元二角
鮮魷	一元五角
大魚	二元四角
鯇魚	三元
大鯇魚	二元四角
鯿魚	二元四角
黃鱔	一元二角
生魚	六元四角
水魚	三元八角
龍蝦	八元六角
大蝦	五元
中蝦	四元
蝦仔	一元二角
大田鷄	四元二角
鱔魚肉	一元四角
膏蟹	四元六角
肉蟹	二元八角
花蟹	二元二角
白菓	一元五角
莧菜	八角
菜心	八角
洋葱	八角
芥蘭	九角
枸杞	八角
檳榔芋	五角
紅芽芋	四角
白豆角	七角
西洋菜	一元
紹菜	六角
青羅蔔	五角
羅蔔	四角
西芹	二元
粉葛	六角
白菜	五角
豆芽	五角
冬筍	一元二角
菠菜	一元二角
塘蒿	八角
韭黃	二元四角
莞茜	四元五角
大蒜	一元二角
蓮藕	八角
歐洲洋葱	六角
凉瓜	五角
番茄	六角
茭筍	五角
茄瓜	四角
青瓜	四角
絲瓜	五角
薯仔	四角
冬瓜	三角
韭菜	一元
椰菜	四角
蘼菜	六角
洋椒	六角
芥菜	六角
生菜	九角
花菜（個計）	七角
蛾眉豆	四角

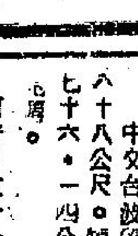

街市巡禮

澳大賽車圓滿閉幕
成績遜往年
六十圈格蘭披士賽 港選手囊括前三名

【本報澳門訊】格蘭披士第十屆大賽車，昨日午間十一時半舉行，香港獲得該賽冠亞季軍，參加車輛共計廿四部，比賽結果，幾部大熱門車因損壞退出，爆出冷門，第一名J級第十八號蓮花牌十八型，香港駕駛員麥當奴，跑六十圈（約二二八英里），時間三時二十分十六秒九，平均時速六八、三里，獲得港澳獎金一萬元。

第二名I級AC眼鏡蛇型，香港駕駛員和夫蓋路，跑六十圈，時間三時廿二分四十四秒六，平均時速六七．四里。

第三名D級三號凱旋噴火型，香港駕駛員蘇奇，跑五十八圈，時間三時廿二分五十一秒五。平均時速六五．一里。

上午九時普通車第二組賽，I級九十三號積架三點四型，獲第一名，跑卅圈（約一一四英里）時間（一時四十五分十五秒五）最快一圈為三分廿五秒二，香港駕駛員碧架。第二名I級九十二號積架三點八型，香港駕駛員馬大衛，時間（一時五十四分廿五秒五）僅走廿八個圈。第三名F級八十六號福特高爾GT型，香港駕駛員黃錫漢，時間（一時五十四分五十五秒一）廿八個圈。

昨天兩項賽車，第一二三名俱為香港獲得，下午七時半，賽車會假崗頂俱樂部舉行頒獎禮，由澳督羅必信主持。

又：下午七時四十五分，澳督羅必信，在崗頂俱樂部主持頒獎禮，順利完成今年第十二屆賽車的秩序，各路前來參加賽車的健兒，今日起，紛紛返回原來的基地。

澳門第十二屆格蘭披士大賽車，冠軍麥當奴獲澳督羅必信頒發獎品時情形。

三賊喬裝乘客 凌晨行劫的士
司機損失百餘元

【本報訊】一名的士司機今早在工作中，被三名扮作乘客之歹徒行劫，被劫去現款一百廿元，和手表一個。警方接獲報告後，已展開調查。據說：被劫之的士為四三八一號，於今晨零時十五分駛經太子道時，有三名男子叫車，着駛往觀塘，但當的士駛至西草灣附近，車上三名乘客，即聯同出手，向司機襲擊，司機在無可反抗之下，錢袋和手上的手表被劫去。三歹徒於得手後，向鯉魚門方面逃去。

創始十年續有發展
製錶業穩健
去年外銷增至三千餘萬元

【本報訊】香港手錶製造業自五六年創立後，業已穩漸發展。一九六二年本港裝配之手錶外銷總值約為三千零二十萬元，去年已增至三千五百五十萬元。

五年前，本港只有錶廠兩三間，但現已增至六七間，其他只逐一時之利之小型組織，不計在內。本港手錶裝配廠只顧小數技術工人，祇將機件、錶殼、錶帶等裝成一時錶。除瑞士外，並自美法日泰及星加坡輸入錶「肉」。去年共值六三七六六九九元，其中瑞士佔五〇七〇四三三元。

但瑞士之機件供應有限，故裝配頗受影響。除機件外，錶帶在港均有出產。

在港裝配之手錶，只售十元至四十元，最貴約一百元，產品多供外銷，而以墨西哥、中東、加拿大非洲及東南亞為市場。但南非已有建裝配手錶廠，東非購買力弱，而尼日利亞又禁港貨，故非洲市場已萎縮。

因此，本港已改向中東及美國謀出路，但美國須具來源証，發展亦不免有所障礙。

本港股市行情

十一月廿九日正午十二時報價

股票名稱	最高成價	最低成價	成交股數
滙豐銀行	一五三		四七〇
倫敦註冊股票	一五〇		五〇
會德豐	一一．二		二、五〇〇
城市酒店	四．三七五		一、〇〇〇
置地公司	五九		八〇七
信託公司	一．九八		五、〇〇〇
油蔴地小輪	四三		二、〇〇〇
天星小輪	三〇．二五		六〇〇
九龍電車	八．七		五〇〇
和記企業	九．八		二、八〇〇
青洲英坭	三八．五		六六
鋼業	四		五〇〇
[illegible]			
橡膠信託	四．六		二、〇〇〇
九龍倉			
怡和（除息）			
遠東企業			

上午成交總額：二四〇、〇〇〇元

我在越南前線

畫寶摩爾原著　微之譯

四、向戰寮總部襲擊

「法蘭克，我們曾掠騙過他們一次了，你可記得麼？我們祇是撤退了我們自己的人，拿走我們的武器，讓他們在共產黨的蒸悲下討生活。如果，我現在就把他們拋棄了，他們從此將不再信賴我們，如果我不能親眼看見他們平安地撤退，我個人也不願苟活人世。要是共產黨來進攻，他們更需要我呢。」

你已成了苗人了

這個情報局高級官員，瞪大眼睛，注視着他的一會：「你真的已變成了他們中之一份子了。」威里斯頓說的話並沒有錯。

「是呀！我猜想我的事業已完了。那麼，不如讓我幹完這件差事吧。幹了這一次後，——管他三七二十一，起碼讓我能夠親自看見自己是個怎樣的人！有個怎樣的結果。」

「好罷，伯納。」他的上司，對他決定地說道：「如果你真的要如此做法，我們將盡力把你救出去。同時，別擔心你的事業，威里斯頓把你在這裡的情形，回去向他們的上司大說一頓，激怒了情報局中若干有勢力的高級官員，他們已決定把他調回去五角大廈坐冷板櫈，不再放他出來了，直至他退休為止。協防指揮部，現在當然還在替他辯護呢。可是，你別擔心你的事業，戰！我想起了，我替你帶了些東西來。我思疑你並不想馬上就要循規蹈矩地做個好孩子，趕着回家去。」他向口袋掏了一陣，最後拿出來了一個紙盒，遞交給阿克連。

「恭喜你，中校，你的銀徽章就在這兒呀！」

阿克連望了那個盒子一眼，然後給密費安表現出了一個感謝的微笑。說道：「法蘭克，請告訴他們，我會等到你們把苗人及其婦孺，全部撤完時，在最後的一批中，跟着回來。」

中共俘虜被帶走

那兩個半醒半睡的中共軍官，被舁進了第二架U——10式飛機艙裡，該機立即起飛。密費安牢牢地握着阿克連的手。

「我們還能支持一陣的。『戰寮』可能要抽調出兩個大隊，來攻打我們。他們可能先把苗人打散，再進攻江黎將軍所部。因此，江黎將軍和寮國政府軍，會多出了幾天功夫來準備。」

「我們會設法把這裡每個人都撤出。伯納，」密費安露出牙齒笑着回答。「威里斯頓說過，你是跟一個裸體的苗女同居，你將來怎樣解決這回事呢？」

阿克連面上露出尷尬的神色。答道：「那是在這種戰爭中，一個小小的悲劇。娜妮特和我，將來祇好說聲『再見』，便算完了。她懸着我幹好這件差事，還有很多事情好做呢。」

密費安點了點頭。然後走向他的飛機去。「你還有個四天或五天的功夫，就要向她說聲『再見』了。讓我們在永珍見面吧——我打算他們全部撤退到那邊去。」

他把機門關上了。飛機的馬達，發動起來。阿克連離開了機旁，走到跑道外面，望着飛機騰空，沒入雲端。

他對其他的苗人說道：「我們走吧，要當，我們還要準備着跟敵人打仗呢。」他望着苗人大隊，笑了一笑。「除此外，哈寶，也必然在村外眺望，擔心我們究竟到了哪裡去呀！」

（本節完、全文未完）（卅七續）

遠東書院 創校十二週年 昨舉行聯歡會

【本報訊】遠東書院於昨日下午五時半，在九龍童軍總會禮堂舉行創校十二週年紀念大會及盛大叙餐聯歡，學生會第七屆新任幹事亦補行就職典禮。到賀者有校董陳靜濤、朱夢曇、朱光振、黎祥、陳魯慎，嘉賓有民選議員張有興、李耀波、馬超常、張永賓、楊萬如、徐蓋儀、梁慶翔、潘銘祥、方乃斌、祝修衡、陳亦修、楊長青、馬頌漢、馮鍋、程成虹博士、黎氏宗親會代表黎可正、吳本中博士、王亞徵博士、水暨教務長朱伯奇博士、訓導長黃令駒、總務長李麗濤、教授趙冠哲博士、謝鑑志、黎瑩、鄭郁郎、衛聚賢、何創、周炎燊、張六師、梁蘇、歐振聲、曾光、韓穗軒、徐譽同、鄧榮燊、陳澤堂，及校友、學生數達六百餘人。慶祝大會由校長黎嘉潮主持並致詞，學生會職員隨補行就職典禮，朱伯奇教務長頒發選任書，由該會主席陳劭如接受。隨由黎校長頒發一年來勤學、服務及各項比賽獎狀，並主持切校慶大蛋糕，全場報以熱烈掌聲，慶祝儀式結束，旋舉行聚餐，筵開二十餘席。

電台播音節目

本欄刊登節目，係依據各台來稿發表，倘有更動，概以該台臨時宣佈為準。

香港電台　今日下午四時：

中文台波段：六四〇千週，波長四百六十八公尺。超波：三九四〇千週，波長七十六．一四公尺。超短波調頻：九十七厘。

南音。三十分，咪前展書讀，民歌。五時，查根問底，時代曲。三十分，媽媽講故事，音樂。五十五分，鮮魚批發報告，天氣報告。六時，粵、國、潮、客語新聞及特別報告，小曲。三十分，英語初階，時代曲。七時，環遊世界音樂特寫。三十分，時事實錄。五十分，農產品市價報導，音樂，天氣報告。八時，空中喜劇「奇跡出現」。三十分，轉播倫敦粵語新聞。四十五分，漁民天氣預告，轉播政府大球場足球三角賽「港聯對澳洲隊」。九時四十五分，。三十分，粵譜集錦。十時，廣播劇「彭公案」。三十分，英國來鴻，音樂。十一時，時代曲。十五分，解心粵謳。三十分，錄音轉播倫敦國語新聞。四十五分，時代曲。五十七分，天氣報告及漁民天氣預告，粵語新聞簡報。十二時，完。

明日上午播音節目：

七時，時代曲。十五分，天氣報告，轉播倫敦粵語新聞及時事評論。三十分，天氣報告，重播一週晨事提要，時代曲。五十六分，天氣報告及漁民天氣報告，特別報告。十五分，天氣報告，空中問答。廿分，粵曲選唱，㊀龍鳳配，㊁杜十娘。五十分，中央市場蔬菜價格報導。五十八分，天氣報告。九時，國語新聞，特別報告。廿五分，詩聲詞韻。三十分，兒童歌曲。十時，粵樂集全。十五分，故事演講「廣東英烈傳」。四十五分，點唱節目。（五十八分，天氣報告）。十一時三十分，時代曲選唱。

商業第一台　今日下午四時：

（第一台波段：一〇五〇千週，波長二百八十六公尺。）

天氣報告，時代曲。三十分，跳舞粵曲。五時，兒童寓言。三十分，一曲寄心聲。六時，轉播港台新聞簡報，天氣及各地天氣報導，時代曲。三十分，粵曲。三時，街知巷聞。三十分，戲劇化「好好先生」。八時，盤燈小說「改邪歸正」。三十分，萬紫千紅節目。九時，星期小品「還鄉」。三十分，天氣報告，港九時事。四十五分，猜波馬有獎節目。十時，「大丈夫日記」。三十分，電影故事。十一時，天氣報告，橫財一百萬。三十分，明日節目預告，時代曲。五十九分，轉播港台新聞簡報。十二時，天氣報告，完。

明日上午播音節目：

七時，清晨音樂。十分，節目報告。十五分，口琴口樂。三十分，天氣報告。三十五分，時代曲。四十五分，天氣預測，繼續時代曲。五十分，座右銘。八時，轉播香港電台新聞報導。十分，天氣報告。十五分，粵曲：武大郎。三十分，重播升中指導英文科。九時，天氣報告，街市行情。三十分，南音「五虎平西」。十時，時代曲點唱。三十分，婦女生活節目。十一時，報導東南亞各地天氣情況。卅分，倫理小說「美麗在人間」。

商業第二台　今日下午四時：

（第二台波段：一一七〇千週，波長二百五十六公尺。）

天氣報告，重播歐西小說「塊肉餘生」。三十分，股市行情報導，西曲。五時三十分，粵曲。六時，轉播港台新聞簡報，天氣報告，粵語流行曲。十五分，成語故事。三十分，報導各地天氣，真人真事傳英雄。七時，升中會考指導。三十分，漫畫化小說「一枝花」。八時，馬經。四十五分，港九時事。三十分，時事。十分，轉播政府大球場足球表演賽「港聯對澳洲隊」比賽情形。九時四十分，天氣報告，時代曲。十時，國學講座。三十分，社會小說「狀元及第」。十一時，天氣報告，明日節目預告。十分，重播座右銘，輕音樂。五十九分，轉播港台新聞簡報。十二時，天氣報告，完。

明日上午播音節目：

七時，清晨音樂。三十分，天氣報告，音樂譜子。四十五分，時代曲。八時，轉播香港電台新聞報導。十分，天氣報導。十五分，二十分，三十分，四十五分，天氣預測，歐西音樂。九時，天氣報告，時代曲。三十分，粵劇精選「大鬧梅知府」（劉錦超、白牡丹、紅霞女、方錦濤、林少芬、李寶倫、陳培坤）。十一時，天氣報告。三十分，報導東南亞各地天氣情況，粵曲：玉簫怨。

麗的銀台　今日下午四時

粵曲。三十分，倫理小說「雨後斜陽」。五時，好少年。十五分，兒童歌曲，金價報告。三十分，國語小說「鐵臂楊天龍」。六時，西曲點唱。三十分，千面金剛「龍中獸」。七時，跑馬報導，粵曲。三十分，女飛俠黃鶯「紅旗魅影」。八時，新聞報導，天氣報告，晚間節目報告。十五分，足球經。三十分，時代曲，音樂。五十分，轉播足球三角對抗賽「港代表隊對澳洲隊」。九時四十分，粵曲，報告教育台明日節目。十時，長篇趣劇「我因何不賭」。三十分，宇宙奇觀、未來世界。十一時，新聞報導，天氣預測，體育消息，明日節目報告。十五分，粵曲。十二時，完播曲。

麗的金台　今日下午四時

現代潮曲。五時，潮語武俠故事「劍嘯荒原」，金價報告，中文電視節目報告。三十分，時代曲。六時，京劇。三十分，最新潮曲。七時，社會服務，報告教育台明日節目。十五分，時代曲。三十分，新聞報導，天氣報告，晚間節目報告。八時，武俠小說「龍鳳劍」。三十分，四明快書。九時，夫妻之間。十五分，銀色新聞。三十分，聊齋故事「嬰寧」。十時，國語戲劇化小說「紳士淑女」。三十分，婦女與家庭。四十五分，潮州曲。十一時，新聞報導，天氣預測，體育消息，明日節目報告。十五分，潮州曲。四十五分，國樂。十二時，完播曲。

中文電視

節目：下午六時，預告杏林片。十五分，英語講座。四十五分，日新月異。七時，世界新聞。十五分，夜總會風光。四十五分，迷離境界。八時十五分，小夫妻。四十五分，插花藝術。九時十五分，粵語長片「冷落斷腸花」，白燕、張英主演。十一時，最後新聞及天氣報告。十一時五分，閉幕曲。

綠村電台　今日下午四時：

中文台波段：七三五千週，波長四百八公尺。

時代曲。三十分，粵曲。五時，時代曲點唱，天氣報告。三十分，兒童故事。四十五分，馬場風光。六時，澳門體育報導。三十分，粵曲點唱。七時，住家男人。三十分，西曲點唱，天氣報告。八時，化小說。三十分，賽狗場巡禮。九時，藝術歌曲。三十分，奇情小說，天氣及漁民天氣報告。十時，歌唱小說。四十五分，粉面金剛。三十分，談天說地。四十五分，時代曲，明日節目預告。十一時，歌唱小說。三十分，時代曲，天氣及漁民天氣報告。十二時，完。

明日上午播音節目：

七時，早晨音樂。十五分，晨鐘暮鼓。二十分，輕音樂，天氣報告。三十分，英語教授。四十五分，徽西音樂。八時，節目預告，小曲。十五分，時代曲，天氣報告及漁民天氣報告。三十分，粵曲。九時，家庭食譜。十分，時代西曲。四十五分，兒童故事。十時，南音。三十分，粵曲。十一時，時代曲。卅分，粵曲。

旅遊的小問題

旅遊信箱

編者先生大鑒：

小妹愛好旅遊，對貴版甚感興趣，尤其是對連載之「記」。小妹明年會到外國，茲有一問題，擬請先生解答。因小妹祇是教師一名，前往求學，現欲知世界大城市之「貼士」問題。請先生賜示爲禱！敬祝編安！

小妹白碧桃上 十一月十五日

白小姐：

來信提出「貼士」問題。這是一個旅遊的實際的問題。首先，我告訴你，大城市，比較不注重「貼士」的，算是東京。在東京，無論任何交易，或乘的士，你不必給「貼士」，他們大多數是不要的。當然，也有些是財來僱受。但是小數。

美國各大城市，是要「貼士」的地方。例如吃飯除了服務費之外，應該是十份之一「貼士」。入厠所凡有人管理招呼的，應該是一角或一角五分。因爲這些「招待員」是沒有薪水，全靠「貼士」過活的。

英國人對「貼士」，也是十份之一。但是英國人比較紳士，你不給「貼士」，或給小了。他們是不會問你要的。

法國，這是「貼士」國家。我在報上看過一篇通訊說：「法國買郵票都要貼士，這是假的」。不過，法國人經常是希望百份之十四「貼士」，那是公價。多了自然歡迎，小了他們會問你要。

北歐國家，對於「貼士」，不像法國那麼重視。也是十份一就夠了。

意大利人看「貼士」很重的地方，你有什麼和招待人員交易，也給他們一份十份一的貼士好了。

中東方面和亞洲大城市，都是「貼士」流行的地方。一般情形來講，百份之十是相當風度的了。

白小姐，老實說，旅遊的「貼士」確是一個很重要的小事。在美國吃餐，你給貼士，千萬不要當面說：「免找。」你一定要等侍役找了回來，將錢輕輕塞在碟底。否則，他們會說你侮辱他哩！

白小姐：你滿意嗎？若有問題，請再提出吧，我們是歡迎詢問的。

專此奉復，敬請近安

編者上

印度的紅堡

紅堡皇閣大廳正中雕刻一叢巨大的蓮花，聽說注水其中，蓮花可移動。

印度首都新德里，是一個充滿着稀奇與新生氣氛的國都，但又是一座彌漫歷史傳奇、傳統與神話的古城。那裏不知曾有多少個帝王爭霸他們的野心與夢想被埋葬，然而，他們遺留而存在着的古蹟，正是我們遊覽的好地方。

那裏有一座建築雄偉的古宮——紅堡，是遊覽印度旅客所必到的勝地，該堡正式名字是「德里皇宮」，因其圍牆以紅色沙石建築而成，故印人習稱紅色宮堡。我們只要涉足其間，便可領悟古代帝王的生活侈華了。

這座世界著名的皇宮，已有三百多年的歷史了，它的主人是蒙古王朝的第五個皇帝沙耶汗。他以感情專一而爲後世所稱頌，當其后泰姬瑪哈逝世時，他因悲傷過度而使鬢髮變白。他爲了紀念他的愛妻，特別建築一座有「大理石之夢」之稱的瑰麗陵墓予以安葬。這陵墓至今仍爲印度的勝蹟。

當時，沙耶汗建都於德里西南不遠的阿拉格，他以該處氣候過於炎熱，所以選擇在德里興建新宮。這座紅堡於一六三九年動工興築，至一六四八年完成，其所犧牲的人力和物力是無法估計的，僅以宮中的那個「孔雀王座」，以當時價值算已超過一千萬鎊了。

紅堡的城牆最高是一百一十尺，略作長方型，共有四門，形勢雄偉森嚴，從正門內進，一進門便是鼓殿，是御樂的演奏地方，從這裏直進，即爲皇帝接見大臣的金鑾殿，這金鑾殿修飾華麗，玉柱雕鑿迷人，壁上的花鳥雕刻，原嵌有各式寶石，現已不復留存。

從外殿穿過一道花園，便到皇閣和浴室，浴室已有冷水浴設備。另一座皇后入浴的色宮，設備更加輝煌，天花板飾有無數小玻璃片，與閃耀的燈光互相輝映，兩旁是裝飾精美的更衣處，從殘存的遺跡，可見王宮驕侈淫佚的一斑。據說一八五七年英軍攻陷紅堡時，竟以皇后的浴室作廚房，不可不稱道英國人富幽默感。

皇閣大廳正中彫刻着一叢巨大的蓮花，聽說注水其上，蓮花可移動。這是宮女漫歌妙舞的地方，正中頂上的天花板，相傳是用純銀製成，其中嵌綴金花，後因兵燹中被掠奪精光了。皇后浴室與更衣室的銀門，也被搬走一空。

紅堡中的內殿，是整個皇宮中最使人神往與具吸引力的地方。該殿寬約六十七呎，長約九十呎，四壁由奪目的燦爛寶石嵌成，彫刻精緻，構造整齊。其中的一壁刻有金字，意思是：「假如地面上有樂園與天堂，就是這裏，就是這裏，就是這裏。」世界著名的「孔雀王座」就設在這殿的正中，其圖案的結構，是一株鑲滿了珍珠、綠寶石和鑽石的樹，兩隻珍珠嵌砌成的孔雀，栩栩如生地立在樹頂，這座象徵印度孔雀王朝的國寶，已爲入侵印度的波斯所掠去。

皇帝的寢室靠近護城河，室內分作三部份，一爲皇帝睡覺的地方，取名「夢之宮」，另一爲念經處，還有一處是專供演談用的。寢室旁設有一平台，高懸護城河上，這是皇帝和皇后釣魚取樂的地方，然而，經過三百多年的變故，護城河已被填平了。

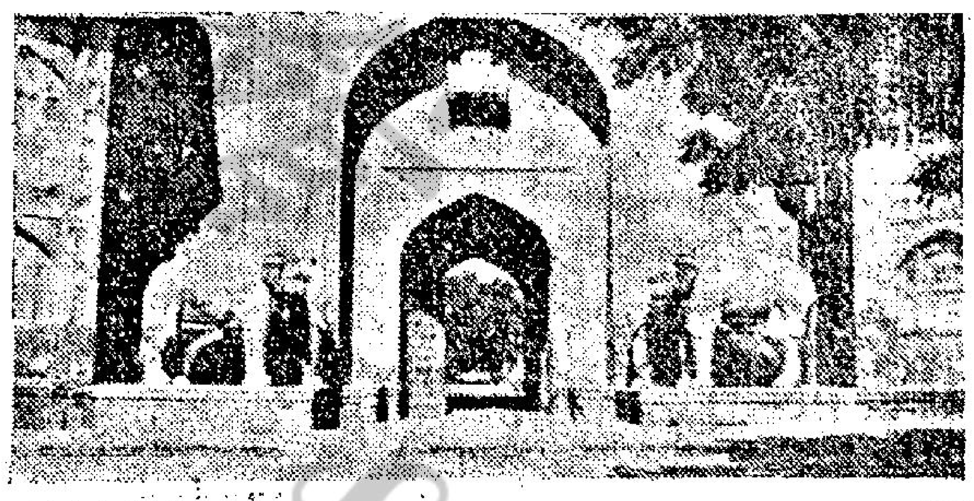

印度紅堡的他里門

遊張保仔洞

張保仔洞在長洲島的西端，怪石嶙峋，相傳百年前張保仔住在那裡。很多巨石重重疊疊，小小的洞口混雜於石罅裡，如果不是識途老馬，恐怕會不得其門而入哩！

在洞口有前人寫的「張保仔洞入口」字跡尚依稀可辨，洞口只能容一人騎倒滑下去，如果是要到裏面去探勝，應該除下一切累贅的物和外衣，以免在滑溜下去時受破損，以及防碍在洞裡行走，同時還應帶備手電筒或一些火把。也可就近採集一些枯草或報紙結成火炬，先由一人滑到洞裡，然後燃起火炬，然後其餘的人照樣一一滑下。洞裏極爲黑暗，雖有火炬，可是數尺外之，仍是漆黑一團，陰風襲襲，向前而行，有嶮陡處成隧道，灣曲若羊腸，有時僅能容一人側身而過，如果太肥胖的人是無法通過的，但有一段地方較爲寬濶，可以容一席宴，據說那就是張保仔當年在那裡聚會諸部屬的地方。

再向前行，到了窮盡之處，則豁然開朗，已經是到洞的出口。那裡的出路分爲上下兩條，善攀綠的可以從上路走，否則可自下路走，依照進洞口時的方法滑溜而出。

法式咖啡座情調 地下流鶯不便宜

慳哥遊筆記 之十四

談到在巴黎飲咖啡，真是得人驚。夏天季節，甚至冬天無風雪的晴朗日子。法國人是愛在露天咖啡座嘆咖啡。在巴黎的大街小巷裡，到處都有露天咖啡座。這絕不是本港的「大牌檔」。法國人習慣了中意在街邊飲其咖啡。例如「出版商街」，這是出版人，作者，學者每日常到的咖啡座。包括過去的名作家「大、小仲馬」，「莫泊桑」，「左拉」等等，他們是每天必到「出版商街」的幾家有名咖啡室去聊天。

巴黎的教授，甚至率領一群男女學生，跑到咖啡室上課。這當然是以文科的哲學系，藝術系，文史系的學生，學理科的不知有沒有這習慣，請恕慳哥不懂了。

除了文人之外，巴黎的「白領階級」或者青年人，老年人，大家都經常愛光顧路邊咖啡室的。洋行，機關的職員們，五點後鐘大家不回家，先到咖啡座嘆杯咖啡，看看街景。這是巴黎人的生活藝術之一。慳哥到了巴黎，也學上了癮，得大有空，總是在咖啡座，看「巴黎風景綫。」

馳譽歐洲的「咖啡第立披」，開在歌劇院之前。慳哥花了一塊二毫錢港幣，試過一杯，覺得咖啡的味道不外如是，他的特式是在非洲侍役的花花綠綠衣服上。如果論咖啡的價錢名氣。「咖啡第立披」收一元二角一杯，實際上比香港便宜得多。

但是巴黎的「貼士」是世界馳名的。慳哥固窮，亦免不了被巴黎「貼士」咬得肉刺。無論你坐車，吃飯，飲咖啡，總之百份之十四。算是够得上標準。

「花都」這個名堂是會引男人作遐想的。法國雖是禁娼的國家。可是地下娼妓甚多。在「地下夜總會區域」（即紅磨坊附近的地區）不少細旅館就是流鶯出沒之所。這個地區，也是阿飛與黑社會的三反地帶。慳哥是正人君子，從來不到那些地方。但是同行的朋友，他們以五元美金的茶資及二十元美金作尋幽搜秘的款項。結果如何慳哥是不得而知。以慳哥居住過兩間中型酒店，其中有以五百法郎（等於五百多港幣）召一女學生相陪爲號召。慳哥聽之，敬謝不敏。

慳哥有一位老友在巴黎學藝術，他有不少法國女朋友。他願意介紹慳哥結識，可惜慳哥既不懂法文，荷包又不夠充實。唯一婉卻，立刻趕上行程。

法國，巴黎，是慳哥留戀的好地方。不是爲了花都女人好，而是法國人，人情味重，沒有膚色之分。這是最使人好感的。美國、英國，甚至北歐也有膚色的距離。這使黃面孔心裡有點不舒服。

慳哥在法國和巴黎，住了兩個星期，玩得相當痛快。但是，花錢就肉刺了。

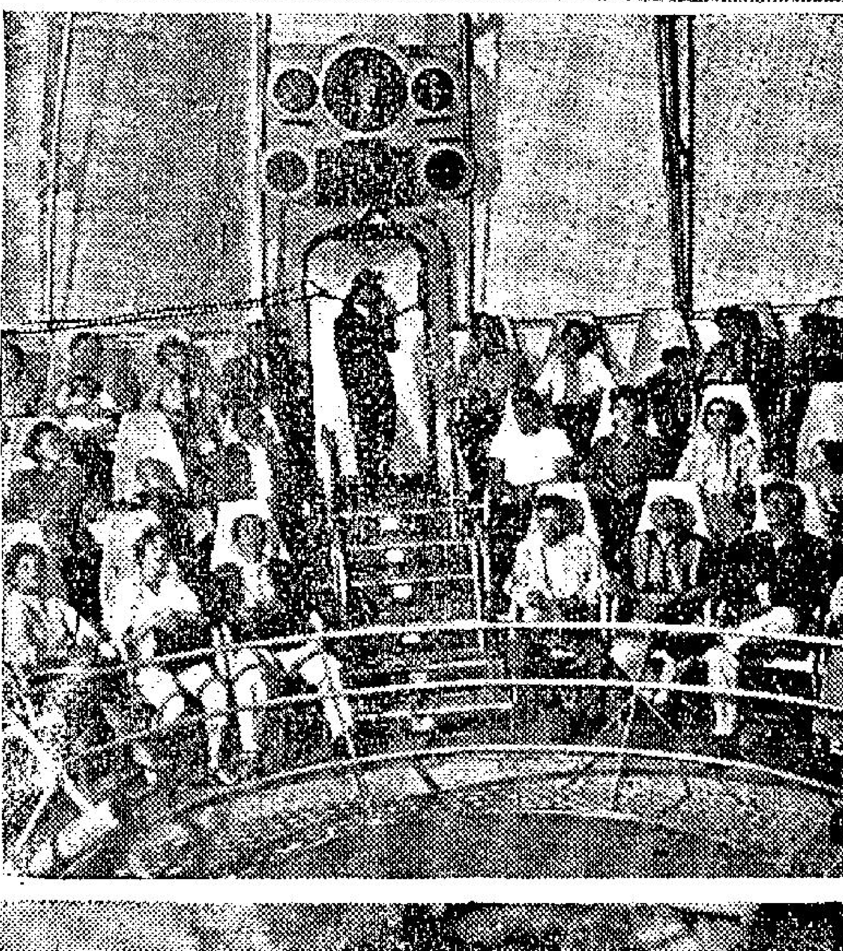

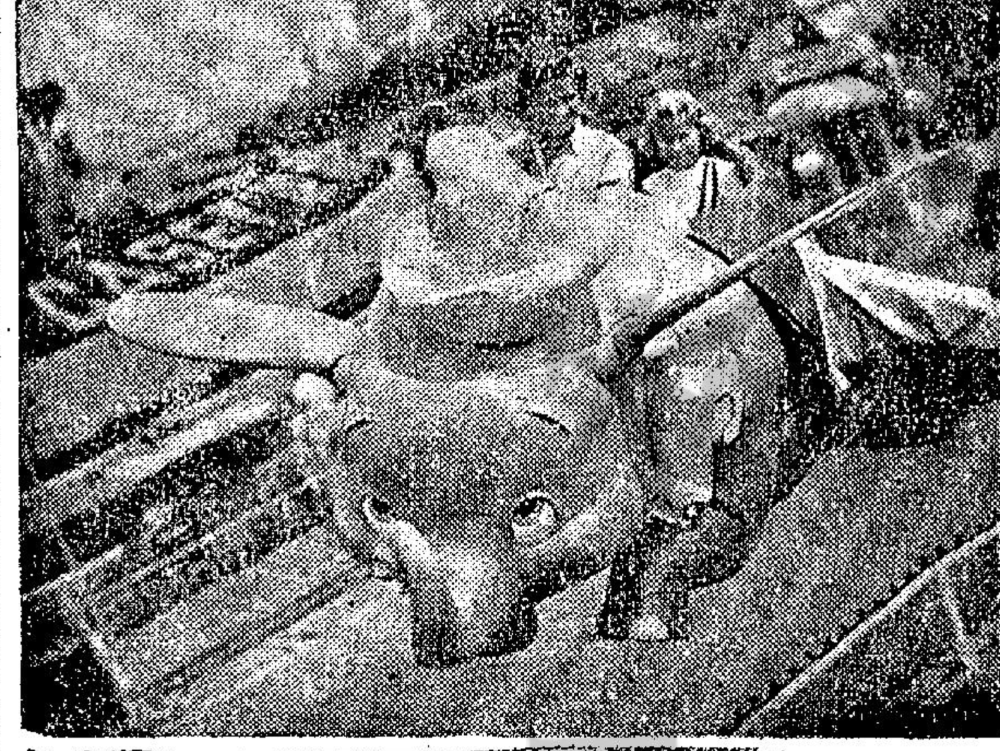

狄斯尼圖片介紹 (上)狄斯尼正門。(中)太空船。(下)小飛象。

烏來空中纜車

臺北郊區的烏來，風景幽美，早爲旅遊人士所樂道，近更爲發展觀光事業，十月廿八日動工建造烏來空中纜車，將分三期完成，全部工程費爲九百萬元，聞該纜車工程，係由地方人楊裕與等所組成的烏來空中纜車公司所創辦，空中纜車全長四百廿五公尺，在烏來瀑布及對面高山上各設纜車站，兩邊高度相差一百五十公尺，將分三期施工，第一期定一百天內完成，第二、三期預定明年底以前竣工。今後遊覽烏來客，又增加了一處佳境。也將吸引更多的遊客。

風馳雨集說「世界公園」 檀香山輻輳錄之一

蔚然

夏威夷被叫做世界公園，也有人譽它是太平洋的天堂。是以風馳雨集，冠蓋雲湧。但這篇通訊，未能導讀者作遊園賞樂，也未能代讀者設想登到天堂時，將會有如何的感受。只是報導一些零星旅行須知的近事而已。

一、美要人民別遠遊

據說美國近來感覺人民出國旅行化錢太多了。據估計去年中，人民出國旅行的化費，達二十億元之巨，影響國家經濟不淺。如能留此鉅款于國內，則對外收支情形，將大有補益。最理想的辦法，是教人民把錢化在國內，肥水便不會流過別人田，像前月美國內政部長烏達在美國銷貨經理協會演說中，便力促國人暢遊本國勝于遠遊。呼籲本無出國遠遊準備，或尚無這種必要者，則極望能自行約制。最低限度應先遊本國，了解本國。烏達部長舉例來說，紐柯連勝過那不勒斯、三藩市勝過羅馬、紐約之林布蘭畫多過荷蘭愛士特丹。法國印像派名畫在美者，比在巴黎更多，美京國立畫郎所藏義大利藝術品，比義國任何一市爲多，所藏英國名畫，亦比英國任何一市所有者爲佳。這自然是釜底抽薪的辦法，但仍難阻遏出國的洪流，乃退而想其他辦法，既然留你不住，便限制你在外不敢多用錢。使大家回國時囊有餘資，于是減低返國攜帶物品之免稅率，來築一道防堤，使敏感的旅客每以爲攪掉的海關特別苛刻，不知檀香山係由東方進入美國的第一站，過此一關，就通行無阻，要防便在這裡防了。以前返國的旅客，原有二百元的免稅額。擬減爲一百元，由本年十月起，進一百元物品，照依國內零售價估計，而非批發價，不打一半的折扣，也削去三成。送到美國來禮物，不過十元的可以免稅。現在這十元禮物也要依零售價來估計了。恐怕也要打對折吧。這是防止化整爲零，先藉送禮，把物品寄回來。酒品以前每人可帶一加侖，現限一夸脫，且只准成年人。所以港地對美國旅客的送禮，要替他（她）的過關設想一下。如親帶回物品，不得超零售價百元，出國時的士女們，原有在身上的稍爲珍貴首飾或多一二件衣服也超過了。他（她）們必得於出國前向海關報明帶什麼出國。否則回來時，隨身物品一樣視作新購。好在這些是限於美國居民，對新入境的旅客較寬，如果爲准移民前來美國的僑胞，要帶的應用物品，最好一次帶齊，別以爲下次返港時再帶，一經成爲美國居民，便完全不同了，托朋友帶東西來美國客，也先要問是新客舊客，否則，會令人爲難的。（未完）

入境問禁

如果你到美國洛杉磯附近的卡斯林去探訪朋友，你得記着：在進門的時候，先把一雙鞋子脫了，放在門外，才可赤足進去。否則你將會遭到主人責備，甚至驅逐。那裡風俗：一個外人到來，不准穿上鞋子的。他們迷信在路上有許多鬼魂，這些鬼魂會隨着鞋子而走進屋裡，就將會帶來許多災難了。

在葡萄牙，打火機是一種奇特的奢侈品，用打火機必須要有執照，每年征收近三十元港幣的稅額。如果發現無牌使用打火機，一次判罰六百葡幣，約值港幣一百二十元。當時對打火機的如此嚴格限制，聽說大有它的原因在，但這並非爲着什麼醫術的道理，而是爲着保障她的火柴工業。

死亡是令人悲傷的事，凡有親友死亡，人們在情感上總不免傷心下淚。但在印度布密路薩地方，有人死亡時他的家屬或親友沒有人會流淚的，原來他們有一種迷信的風俗，認爲死者得了大解脫，如果人們哀啼號哭，會把死者帶到苦難中。他們更相信一個人死後，他的親友痛哭會引起殭屍復活，所以絕不啼哭。

峇里島上居民，男男女女都習慣天體，女人下部圍上沙籠，上體完全裸露，在陌生男人面前，也絕不會有半點難爲情。假如你是個初到貴境的人，也許會爲她們的奇異習慣而驚訝，但你祇管用眼睛去欣賞，切莫流露，要是你忍不住笑，就會遭到沒趣，她們認爲你有意侮辱她。

法國卡特萊亞地方，參加婚宴的人，一進門便先要在新娘額上輕輕一吻，否則他們會認爲你對她輕視。新郎却不需理會，由他呆在一角就可以的。

墨西哥的菲約斯拉城是個奇特的地方，人在路上遇着陌生朋友，可以絕對不打招呼，可是見到有出殯的行列，必須肅立路旁，向死者致敬。

意大利保德遜城人們是不能戴上太陽鏡進屋子裡的，他們迷信這會招連串不吉利的事情，所以他們一踏進門口，第一件要緊的事是先把太陽鏡脫下。

女人都愛坦露，因爲那樣足以顯示她們美妙的曲綫。不過愛好這樣誇耀自己身段的小姐們，就請勿到美國內華達州嘉柏告賓城，那裡是絕對不准女人坦胸露臂的，他們認爲是有傷風化。相反地，男人却准在大庭廣衆中赤裸上身，一點不會被視作不禮貌。

美國紅谷鎮也有禁例，不准女人把三角褲乳罩之類，足以使異性想入非非的東西陳設在當眼的地方。即是說：不許人們戶外晾曬。有過一個從外地來的富婆，因爲入境不先問禁，在沐浴時把乳罩放在窗邊，因而引起一名男子窺浴。這個女人發覺後，馬上報警，告他一狀，可是，這案結果是她敗訴，還罰了一筆款項，理由是行爲不檢，引人作非非之想。

金城旅行社舉辦聖誕台灣旅行團

本港金城旅行社舉辦之聖誕台灣旅行團，經於日前截止報名，因該社信用超著，服務週到，甚得各界好評，連日前往報名參加者仍甚踴躍，該社爲使僑胞目睹祖國進步實況，及遊覽名勝古蹟，特於農曆新年假期內，舉辦「春節台灣旅行團」。旅程遍遊寶島湖光山色，尤其名聞遐邇，工程浩大，以大理石修築之橫貫公路，沿途可欣賞奇偉之景象，及梨山之雪景。節目豐富，收費低廉。該社地址：九龍漢口道十七號B，新聲戲院大廈六〇一室，電話：六六八六九五。

代郵

本刊十一月份稿費經已核算完畢，請來領取是荷

編者

何培洋服
剪裁精美
縫製優良
香港郵箱壹五一一七
電話七二七九一六
地址莊士頓道二十二號弍樓

安樂旅運社主辦
聖誕台灣渡假團
（十二月三日截止報名）
免費指導入台洽商・考察投資探親旅行
代辦手續 簡化迅速
指導移民美國及加拿大
地址：德輔道中84號章記大廈（中央市場側）三〇五室
電話：二三七五〇三

非凡牌衣車
輕便攜帶旅遊
優點最多，銷路最大，服務週到。
保用二十五年，歡迎分期付款。
世界最優萬能電動衣車不需換針換梭能車最厚最薄料（如尼龍木板皮革地氈等）能車前倒後開鈕門釘鈕縫邊補爛及自動車花配有車頭盤款式名貴大方構造精良訂價最平免費教用深受各界仕女歡迎學校社團縫紉班優良縫師採用並有其他新型衣車由弍百餘元起爲最佳衣車。

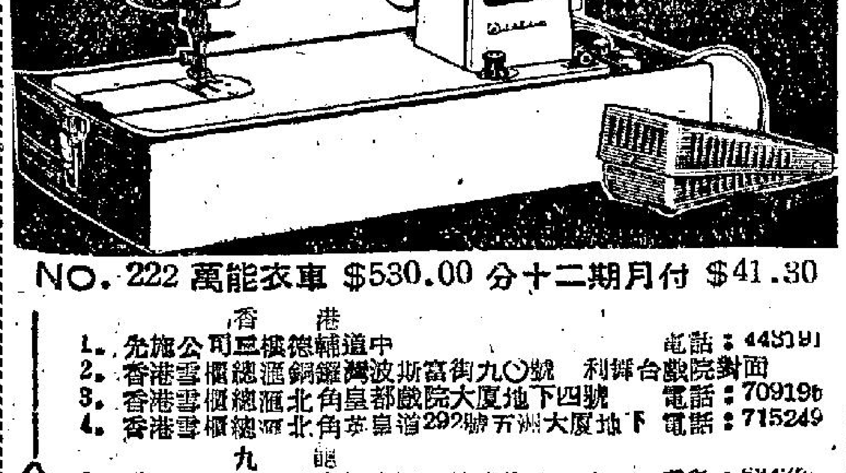

NO. 222 萬能衣車 $530.00 分十二期月付 $41.30

分銷處
香港
1. 先施公司三樓德輔道中 電話：445191
2. 香港雪櫃總滙銅鑼灣波斯富街九〇號 利舞台戲院對面
3. 香港雪櫃總滙北角皇都戲院大廈地下四號 電話：709196
4. 香港雪櫃總滙北角英皇道292號五洲大廈地下 電話：715249
九龍
5. 彌敦道二四二號立信大廈二樓商場十二室 電話：684776
6. 深水埗荔枝角道石硤尾街三號E近明聲戲院 電話：806241
7. 大地公司土瓜灣北帝街十號 電話：631681
8. 德華行尖沙咀金巴利道五十七號 電話：685867
9. 好音無線電行官塘裕華街平安樓五號
10. 麗聲雪櫃冷氣公司九龍城衙前街50號麗聲戲院側 電話：803582
11. 陳禧記電器行九龍城獅子石道40號 電話：823808
12. 金世界洋行九龍新蒲崗彩虹道16號 電話：822287
新界
13. 友邦電器行荃灣沙咀道二八一號 電話：888-2316
14. 吳錫行元朗大馬路88號 電話：888-5617

特別優待！
赴美、加移民搭客
△自美國移民新法通過及加拿大移民開放後港澳僑眷到本社委托辦理赴美、加者甚爲踴躍，本社爲優待及便利僑眷起見特訂每月增加班機，以應需要凡赴美加，僑眷請早日到臨本社登記一切起程事宜幸勿延誤。▽
凡委托本社辦理機票船位，可享受下列優待：
一、發票後送旅行袋一個。
二、加屬家庭單位本社特派專人專車免費接送由府上往機場。
三、本社特派專人在機場代客服務，行李照顧入閘上機事宜及一切手續。
四、委托本社定票或外埠付款出票一律歡迎。
五、代寄外埠行李義務代辦出口紙及辦理提貨單落貨等手續，除輪船公司應收費用外不另收費。
六、貴客欲搭船搭機擬定任何航機或輪船本社悉照尊意辦理。
七、本社歡迎委托定各大航空公司及輪船公司經濟客位，廉價機票。
八、本社將同樣忠誠爲中南美洲、澳洲、英國移民搭客服務。
△本社歷史悠久，辦理移民手續經驗豐富，深獲港澳僑眷信任，歡迎委托辦理，定機票船票及寄行李手續。▽
香港環球旅行社 經理 劉俊才 敬啓
社址：香港永樂街七十六號三樓
電話：四三九九一〇・四四三一七九

富士山皚皚白雪，堪欣賞
中國聯合銀行附設
國民旅行社主辦
日本觀光團
◁每月舉辦一次▷
遍遊日本各大都市名勝古蹟
十一月十六日 十一月廿四日 十二月廿一日 十二月廿九日
一流旅店 一流膳食 一流節目 一流服務
全程九天收費H.K.$2,750元
舉辦分期付款 先交二成餘分十二個月繳交 最低消費・最高享受。
國民旅行社地址：
德輔道中卅一號地下 （精美章程備索）
電話：230517—237091

金城旅行社主辦
新春台灣旅行團
全島九日遊：港幣820元 元月十七日 元月廿四日 乘船出發
全島八日遊：港幣1,570元 元月十九日 元月廿六日 乘機出發
包括來回旅費食宿及一切遊覽項目
收費廉宜，手續簡便，請即報名
（報名截止日期：十二月七日。）
社址：九龍漢口道新聲戲院大廈六零一室。
電話：六六八六九五。

聖誕節渡新年乘豪華總統巨輪遊日本最理想
全程只收港幣 $2.450-（船位有限，即日登記）
漢誠遊覽社 美國總統輪船公司 泰國國際航空公司 聯合主辦，電話：二四一九一九六九，弍三弍五八八
地址：德付道中八十四號章記大廈七〇二室

英國紋身男女大集會

·木樺·

廿一歲的珍納花的胸脯上面有一隻天鵝，背脊是燦爛的落日，她的背部却是另一個場景——耶穌被釘十字架。手臂上呢？是一個日本藝妓以及彩色斑爛的孔雀。它們全是紋身圖案。

珍納花，不過是英國華昔斯特克郡杜里區的一名工廠妹。她實在太喜歡紋身了。

她說：「我認為紋身不單是一種裝飾，老實說，如果我身體上沒有它們的存在，我雖穿上衣服，也有裸露的感覺的，我的男朋友都喜歡我這種作風，如果不喜歡，他可以與我絕交，我全不介意。我的宗教便是紋身。」

她這番話相當「滾水」，在場的青年也頻頻點首，表示同意。原來他們也是紋身的信徒。在他們的身上，你可以找到裸體婦女、龍蛇等。

你也許會懷疑，為什麼他們會聚在一起，這麼熱鬧呢？

原來是「西北紋身俱樂部」的會員集會。每兩年，該俱樂部的會員便在查斯特開會一次，第一為了聯絡感情，其次是互相比較紋身的藝術。

這班會員中，不少攜帶太太或女朋友參加這個盛會，但沒有一個肯像珍納花那樣「犧牲」，把身上刺滿紋身。

十八歲的戴惠絲是倫敦的一名文員，她當場對記者說：「我認為紋身實在太恐怖，我的男朋友身上共有廿八款，也都是在未認識我之前刺上的，否則，他休想如此。至少，我已不准他再刺多些呢。」

但另一位女售貨員妮絲汀說：「他們刺得這麼好看，真叫我羨慕了，如果我是男兒身，我一樣會刺幾個款式的。我的未婚夫史溫頓，身上有三十八款紋身，共花了四十五鎊，下次，我還幫助他挑選圖案呢。」

這個俱樂部的會長是阿加氏，他本人是全英數一數二的紋身專家。

他說：「我對于女性刺紋身的決定，一直十分謹慎處理的，以免她們日後懊悔。不過，一些祇希望自己的眉毛永遠濃黑，嘴唇永遠嫣紅，這樣小手術，自然毫無考慮跟她們辦。」

一個倫敦的心理學家李察被記者訪問時，解釋道：「凡喜歡紋身藝術的人士，可分兩種，一是社會性的，二是涉及性愛方面的。在女孩子來說，大部份是前者，因爲紋身只像化裝一樣，將身上的缺陷掩飾過去，而且，還有一種『與衆不同』的心理在作祟。」

記者問他：「又怎會涉及性愛方面呢？」

他於是回答：「她們認為只是裸露肉體，是不夠性感及刺激的。做愛時，配上其他飾物是不方便的，於是紋身便可解決了。」

孔雀開屏，不就是這個原因嗎？孔雀的羽毛與生俱來，人沒有如此美麗羽毛，那只求助於深入肌膚的紋身圖案了。

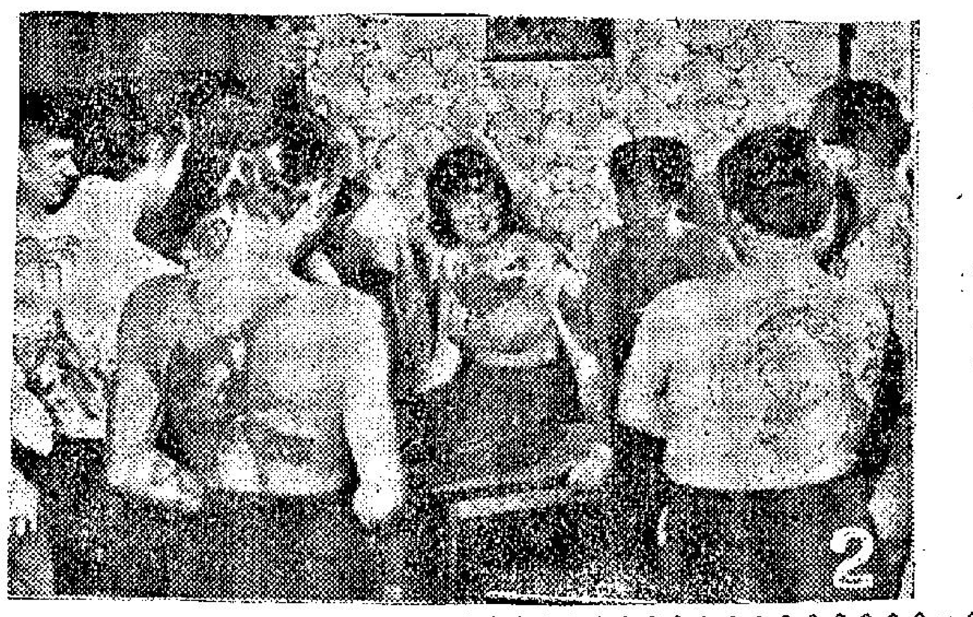
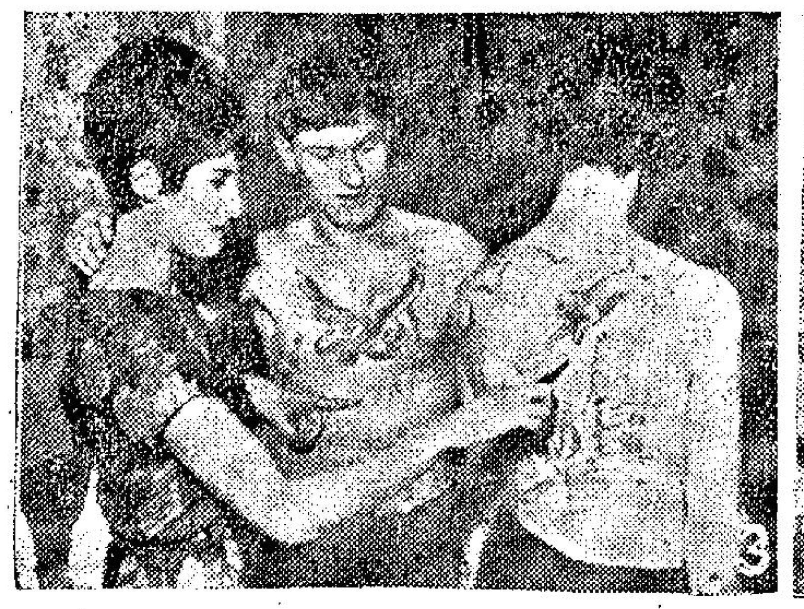
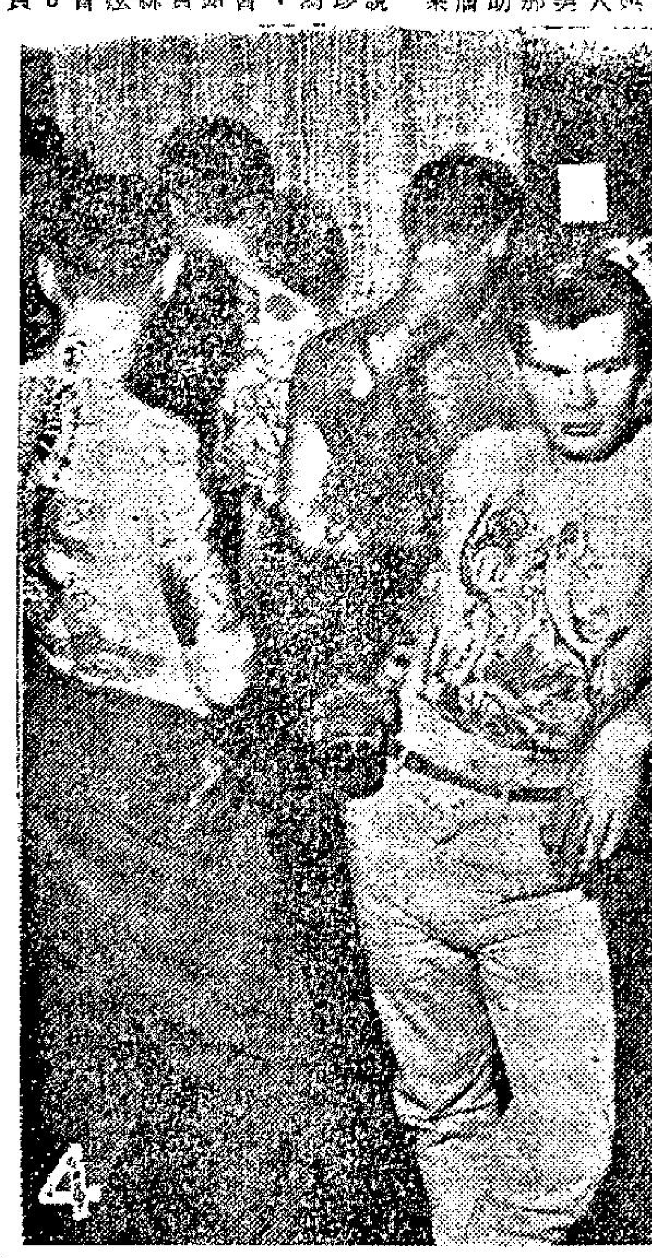

圖片說明：一、珍納花的特寫。二、鏡頭的焦點，是珍納花是會中最搶鏡頭的一個會員。三、妮絲汀向記者炫耀未婚夫背部的紋身。四、凡會員開會時不准穿上衣的。

戀愛顧問　靚仔是否真能吸引女性

金夫人：

弟恕不客氣，請你替我解決一些有關戀愛的問題如下：

㊀現在是新時代，男女婚姻再不計較「門當戶對」，是嗎？

㊁一個中等知識月入數百的打工仔，可以和一個千萬富翁的千金小姐談戀愛嗎？這會否被人恥笑？

㊂人人都說我似電影明星××，是否真的很吸引女性呢？

以上問題，請你早日為我解答，為盼？

弟威靈上　十一月十五日草

答威靈先生：

你的來信，祇直截了當的提出幾個問題，沒有提及一些情況，所以，我對你的問題背景，實難以作一個通盤的瞭解，那麼我對你的問題，正所謂唯有「依書直說」而已。

㊀現下時代與男女婚姻之事，無疑都是進步了，但「門當戶對」的問題，似非盡不存在，而且可以說其潛在人心的影響仍是巨大的。至於我國傳統的所謂「門當戶對」，並非絕無道理；不「門當戶對」的婚姻，並非都不快樂幸福，但許多事實告訴我們，這類婚姻，許多是以悲劇結束的。且不說錢財、家世那些有形的現實，就是無形的雙方對生活的習慣，態度以及思想，長久以來就有距離，並且很不容易像兩個人走在一起般的拉近。外在來說，以「物以類聚」的朋友關係言，不管是那一方面的朋友，婚後都變成共同的朋友，但以來自不同背景的人物碰在一起時，可能會對另一輩人看不順眼或不能忍耐，那麼最後即將會危及婚姻的本身。且不要說較具保守意識的我國人，就算開明如美國人，即如歷史上有名的美國總統林肯出身自貧困的邊區，而他的夫人瑪麗·陶德却系出名門，因此，林肯總統的失敗婚姻，也是很多人都知道的。像「仙履奇緣」般的神話上出現得美滿和引人入勝，如果翻版到我們的時代裏，他們能否魚水相歡，白頭偕老，實大有問題。

㊁在民主自由的社會中，沒有人能限制某人不能和某人談戀愛。不過，就你所舉出的事實來說，除非那位千萬富翁的千金特別賢淑或者修養得頂點完美，則這段戀愛或婚姻，才會有表面平靜的關係。不然，又除非那位男士甘願此爲粧台奴隸可已！類此的戀愛或婚姻關係，引起旁人的閒言或恥笑，實在是無法避免的。

㊂我對你所說的電影明星××，沒有印象；你是否像他？我也沒親眼比較過；至於是否真的很吸引女性此點，更是從何說起呢？可能你確是長得跟那個明星一模一樣，也可能英俊瀟洒，但恕我無法「捧場」了。

·金夫人謹覆·

錦囊妙計不可不知　吞了東西怎麼辦？

·跡園·

我們有時見到鞋匠和木匠把一撮釘子放進口裏，又從兩唇之間把它們逐根的吐出來。他們都是玩慣了這一套的，但他們有時也會吞下釘子。美國伊林諾斯州聖查理斯的威爾杜勒基斯醫生曾從許多病人的胃取出東西，其中除了鞋匠木匠之外，有老有少，有患精神病的和其他職業的人。

多數東西（約百分之九十）都順利吞下。其他的東西可能留在胃裏很久而沒有徵象；別的東西可能刺穿腸道，做成出血或腸道閉塞，或在身體內形成一條不正常的溝道。

威爾杜勒基斯醫生最近在一次腹部外科手術會議席上說：「如果體內積貯外來物體過多而形成了一塊堅實的金屬，那便要用外科手術來把它移去了。」

他放映幻燈片給與會的人看到一塊像葡萄大的鐵，又從另一張幻燈片看到一塊狀彈簧，都是給人吞下的。他報告有一個三十五歲的精神病人吞下了一隻牙擦。

威爾杜勒基斯指出：「大的東西可以通過了腸，而且有時確通過了腸臟。我記得有一名神經病的女人，曾屢次吃了外來物體。我以為我可以使她慚愧而不再吃那些外來物體。我叫她不要吃那些小東西，要吃一些大的東西如一隻門握或一扇門。

「第二天，女護士問我有沒有聽到發生的事。我看了一眼。門和門的把手雖然仍在，但那病人已吃去了一條五吋長的鉸鏈門閂。我給她照了一連串的X光，觀察它經過了十二指腸的彎曲，繼續向下通過腸道。當那病人把它排出來的時候，幾乎把便器打破了。」

威爾杜勒基斯認為大的和銳利的東西會引起特別的問題。他說有一名病人被送入醫院，腹部劇痛，似患腹膜炎。在X光檢驗下，原來他吞下了一隻八吋長的大床彈簧和一隻較小而彎曲的。那較大的彈簧刺穿了小腸。他認為如果吞下的東西是銳利而相當大的，病人須入院由醫生密切檢查。切不可服瀉藥。每天都要用X光觀察那外來物體的移動情形，最少也要隔天一次。

吞下的大件東西應早點移去。小的和不銳利的東西通常是很容易通過的。如果施外科手術那天應照X光，在施手術為那東西可能又移動了。外來物體往往可用易彎曲的鉗子從胃部取出。抽吸法也可把吞下的東西移去。

西·洋·幽·默　離職原因

（文心）

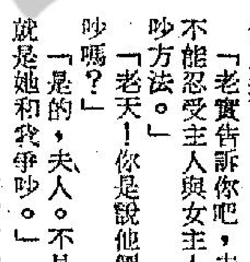

「你為什麼離開你上一次的僱主？」一個主婦問一個新來的煮飯傭人道。

「老實告訴你吧，夫人，我只是不能忍受主人與女主人所採取的爭吵方法。」

「老天！你是說他們兩人常常爭吵嗎？」

「是的，夫人。不是他和我爭吵，就是她和我爭吵。」

新鮮

七情六慾　神秘的白玫瑰

——她不幸墮入歹徒陷阱，看他怎樣自救，同時更怎樣去救他心愛的女人。（七）

·火麒麟·

不過，大偉在被擊之下，却是一點也不知道痛。

雖然如此，摩勒與特里夫兩人，却還是不理會，沒頭沒腦的用槍柄去打大偉。

突然之間，汽車前面的車燈，突然照到了一個大轉彎的地方，這一來也許是因為他過份害怕，也許他是要躲身，大偉把身體躲到汽車的下面去，至於他的手錶所拉住的格立西的頸子，却是絕對沒有放鬆的。

後來，那輛汽車便在到了轉彎的地方後一直向下面翻去，大偉先是被翻到汽車的前座去，接着，他便失去了知覺。

過了相當時間以後，他才發現他是被拋到了汽車的外面來，而且，那個手錶是仍然有着手錶，他的手上不但是仍然勒緊了格立西的頸子。

後來，在月光之下，他再仔細看時，祇見格立西的頸子，是已經被那條手錶勒得很深，正有鮮血流出來，同時，他的手上也是濺滿了鮮血。

之後，大偉站了起來，走到汽車前面去，這時，祇見羅麗是伏在汽車的底下，於是，他把羅麗拖了出來。

他在那個時候，是疲倦萬分，於是，他想休息一會，為了知道摩勒及特里夫到底是有沒有死去，於是，他重新走回汽車的前面去。

不過在他向前走之前，他先從格立西的槍帶上把手槍拿了下來，不料就在這一刹那間，他看到特里夫這時慢慢的把手槍抬了起來，正向大偉瞄準，然而，大偉的手好像是比特里夫還要快，於是，他先行開槍射擊，特里夫向後面倒去，他的臉上是充滿了鮮血。

接着，他又向摩勒放槍，其實，他就是不放也沒有關係的，因為摩勒是早已經死了。在他的喉嚨上，已經有一塊玻璃插了進去。

大偉這時候放下槍來，走到羅麗的身邊去，並且是在她的身邊倒了下來。

當他再度睜開眼睛來看時，原來，他是已經躺在醫院裡面了，參議員麥紐特正在來探望他。

「麥紐特議員……」他說。

「你安心休養吧，」麥紐特說，「你已經破獲歹徒了。」

「那個女子呢？」他問，「我是說羅麗。」

「她也正在這裡接受療養，再過幾天便可以出院了，不過，你却是要多休養幾天才行。」

「她是控訴柴納克的証人呢，」大偉說，他的身體在這時動了一下，感到疼痛萬分。

「用不着她作証人了，」麥紐特說，「因為柴納克已經畏罪自殺了。」

之後，大偉問道：「喂！議員，結婚時應該用甚麼顏色的玫瑰？」

「你問這個幹甚麼呢？」麥紐特奇怪的問道。

大偉說：「因為我要與羅麗結婚呢。」

——本段完

有苦難訴

·心·

一個軍官巡視新兵的軍營後對全體新兵查問有何控訴沒有，一個新兵站起來說道他在他的餐碟裡發現了一個煙蒂。

「老天！」那個軍官喊道，「難道你希望會發現二十支裝的一包香烟嗎？」

萬·花·筒　蝙蝠糞便似黃金

·邵陵·

美國有一間專一採取蝙蝠糞便的公司。這間公司的主持人名叫巴克。最近，他在額前套上一盞礦工所用的頭燈，走到美國大峽谷一個偏遠的角落，進入一個很大的岩穴。結果此行不虛，在漆黑的洞中，他的頭燈閃出呈六邊形的光芒，使他看見了所要的寶物。

這個大洞不是一條筆直通入岩中的隧道，裡面彎彎曲曲，儼然像有許多房間方便隱居的大好地方，四壁和地上滿是乾結的褐色粉末，是已歷兩萬年的蝙蝠糞便，由數以百萬計的蝙蝠所遺下。人死留名，豹死留皮，蝙蝠死則可以說是留糞的了。

蝙蝠糞便富於氮、磷和其他重要化學品，所以為上等肥料，而且可以提煉很有價值的藥物。巴克踏進的這個大穴裡，總共約有蝙蝠糞便十萬噸，估計至少值一千五百萬美元。

要想把這批賺錢的東西從洞裡運出，經過幾個年頭，都是無法可施，因為洞穴的位置，一不能修築公路抵達，用內河駁船接載也不方便，連直昇機都沒法降落。最後，美國蝙蝠糞便採探公司從峽谷的一邊架設兩條懸空鋼纜，直達洞口，才能夠採取洞裡在史前時期遺下的資藏。

兩條鋼纜各長九千一百英尺，架在科羅拉多河上空，跟河面相距一千英尺。稍有十萬噸蝙蝠糞便的大洞，其進口在懸岩上邊，高出科羅拉多河面七百英尺。人在以前到這個洞口，必須冒極大危險，攀爬一面沒有東西握抓的峭壁。

鎖匙俱樂部命案

卡特布朗著　夏綠蒂譯

十三：奇異的偷窺小洞

這一次，我不再等待地浮出水面，我走到電梯的地方去，乘電梯回到樓上的客廳去。

當我從電梯上走出來的時候，那個僕人已經站在那裡，同時，他的手裏面還拿着了一杯威士忌。

「先生，當你經過了剛才那一陣體力的消耗後，我相信你是應該需要這些的，」他非常自然的說。

我將酒接了過去，冷冷的望了他一眼。

我冷冷的對他說：「阿爾拔，你是惡魔之子？還是你的眼睛能够隔着地板，看到一切事情呢？」

「兩者都是，」他回答。

後來，他彎身下去，將剛才弄亂了的地氈，重新整理了一下，原來在那裏，有一個玻璃洞，可以看到一切。我也在這個時候，向外面的游泳池望去，那時，看見妮絲正從游泳池中走出來。

到了這裏，阿爾拔說：「先生，其實你對於我的好奇心，是應該加以原諒的，因為史丹頓先生，是絕對不許這間俱樂部發生謀殺案的，甚至於像剛才那樣的事情，也是絕對不許發生的。」

「這個偷窺的玻璃洞，倒是滿古怪的，」我說，「這樣說來，在這裡的派對，也是非常特殊的了。」

他點點頭說：「不錯，的確是如此，同時，來這裡玩樂的人，有一部份也是偏偏有着這種偷窺的愛好。」

「那麼在綠洲上面的那個玻璃洞，又是怎樣呢？」我問他，「依我來看，那裡一定是屬於史丹頓先生個人專有的享樂與偷窺之處了。」

他到這個時候，祇有望着我說：「荷蘭先生，你真是一個了不起的人。」

我將杯中的酒飲了少許，然後問他道：「我想史丹頓先生，一定是把我的事情告訴過你的了？」

他極端自然的說：「先生，你為甚麼到這裡來，我是完全知道的，史丹頓先生昨夜回來，由於在街頭上遇到了那件事情，那是使他感到非常不安的，因此，他便告訴我，他已經請了你，實際上，我是早已經知道了你的鼎鼎大名，我在過去，也曾在西海岸工作過，我的老闆是電影界的大亨呢。」

後來，我問他道：「你可知道是甚麼人要殺死史丹頓先生呢？」

「我並不曉得，」他沉思良久說，「舉例來說，當梅耶與他所認識的那一批人到這裏來時，我便會感到非常不舒服的，不過，我相信他們對任何人，也都是這樣的。」

「那麼，你自己又如何呢？」我問他，「你有沒有要殺死史丹敦的理由呢？」

雙拜堂
國都　金陵　國民　金華　明聲　新舞台　國際　美麗宮　永樂　筲箕灣　長樂　蘭宮
全線明晚九點半優先獻映　早場先映座位請訂
出場序　梁醒波　南紅　向雪靈　莊雪娟　石燕子　靚次伯　許英秀　朱秀英　馬笑英　梁醒波主演

天馬出品　金玉堆　古裝歌唱巨片　七彩闊銀幕　新舞台明晚七點半　國泰九點義映

中央
昨日狂滿　郎映五場　麗史宮闈艷哀巨片
全部七彩　深宮怨
尤敏　趙雷　喬宏　羅維　爽光　田青　主演
四日早場專片
嬰想衣裳花想容　吳君麗主演
後日換映花田錯

樂聲·新聲·國華
三院齊滿　大獻映　賀歲七彩武俠巨片
勝新太郎再接再厲又一傑作
盲俠血戰神鞭手
神手生計騙洋盡　鞭鞭暗鬥·馬鞭　盲俠施技飛穿　大巧奇·劍錢　盲俠獨門絕招本片首次出現
明早天場　樂聲迷肉宮·聲陣魂　新聲血逃新·聲海龍　國華國優當·華人兵

麗聲·皇后·皇都
今天最後四場
特別時間　兩點半　五點三　七點半　九點九
華納七彩片○賀茲保荷斯
春江花月夜
明天換映華納曲折緊張瘋狂情殺案
明早　皇都四傑州　麗聲特龍榜·虎務　皇后金屋春宵

新華·豪華
今聯藝獻映　二點半　五點　七點半　九點半
維娜麗絲　征服荷李活一鳴驚人傑作　嘉劇泰斗　積林蘭　最新傑作
'HOW TO MURDER YOUR WIFE'
殺妻笑史　特藝七彩　片上中文
列入必看之片　給你最高享受
明早天場　新華四英傳·雄海　豪華三春嬌鳳

利舞臺·樂宮
今天放映文藝巨片
哥倫比亞影業巨製　片上中文字幕
太太的苦悶
影后安妮·蓋兒歌羅蕙主演
彼得芬治·占士美臣·李察夏曼合演
大胆題材　脫俗演出

工商日報
資格夠老
消息快確
言論公道
出紙多張
只賣一毫

慶斯
連日滿今請早
環球歷史戰爭巨片
兩點半　五點四　七點半　九點八
占士域　大展雄風之作
烽火田園
特藝七彩　片上中文
明早戰爭片　坦克雄師

百樂門
今天續映
海上霸王
文中上片

東方
最後今天放映
兩點半　五點四　七點半　九點八
影后特藝　蘇菲亞·羅蘭　新傑作
昨日今日明日
七彩　片上中文
明早七彩巨片　將門之子

國寶
新蒲崗遊樂場側
映期無多　未看速看
邵氏出品愛情文藝巨片
不了情
林黛
明天早場

東城快樂
諸角泰斗　謝利易路　最新傑作
不日獻映
糊塗千面客
老幼咸宜　闔府統請　特藝七彩　片上中文
一人扮演七個角色，妙趣橫生，保証由頭笑到落尾！

THE FAMILY JEWELS

黃金　樂都　京華　百老匯
最後三天
百老匯加開十二點半
邵氏名著改編　艷彩巨片　品情色
西廂記
凌波　李菁　方盈　主演
導演：岳楓

紐約　大世界
兩院仍映
東海遊俠
邵氏發行日活出品瑰麗七彩綜藝闊銀幕俠義奇情打鬥巨片
小林旭　松原智惠子　主演
國語對白　片上中文

分類廣告

祖傳中醫　岑國良
古方專醫
耳鼻喉疾病
（喉症保証速愈）
鼻塞流血　喉痛
診金三元

搭錯綫

程素

李炳的風度

龍遊未被父親經濟封鎖時，老鄭以幾次東道，所以李炳約他來。但我沒有忘記李炳的袋裡只有一百元，剛才吃飯和在地星舞廳一共花了四十元，餘下來的有數得計，怎敢招惹這樣大老虎來呢？

在舞廳裡的時間是過得最快的，可是李炳他們，卻像點不爲袋中沒有許多錢而耽心似的。

鄭文輝身旁的小姐是個新臉孔，據李炳說她名叫朱芬，是「處女下海」的，鄭文輝是第一次叫她，但老鄭不愧是個老手，兩人已經談得很熟絡。朱芬過了檯時，我問鄭文輝爲什麼不叫莎莎時，他說她已經休假許久了，去處不明。或者是她脫下舞衣也說不定。

時間已經很夜，舞廳裡的客人漸少，我們的小姐已經不必再飛來飛去了，完全都集中到這裡來。此時此地，分分鐘都是錢，我簡直替李炳袋裡的六十元冒汗，此時不走，難道是要坐舞廳監嗎？

「老李，我們走吧，忘記了你還有事嗎？」我向他打個眼色，這是第三次催他走了。可是他似乎一點不會意。

「誰告訴你我有事？我有什麼事呢？」

「而且，你不覺得疲倦嗎？」我被他氣壞了。

「不，我一點不疲倦，我的眼睛就像貓兒一樣，愈夜就睜得愈大的！」

這一回是他自討苦吃，反正是說過他付賬，我乾脆不再爲他耽心了。

舞廳裡的小姐走了大半，看看是打烊的時間了。這時菲娟碧碧和朱芬三人還在身邊，李炳站起來，伸了個懶腰，吩咐夥記埋單。我坐在一邊一聲不響，心想：看你還威風得多久，等到發現不夠錢結賬時，那塲面才好看呢。

「先生，走了嗎？」夥記行前殷勤地問。

「唔——」李炳用鼻子應着，這小子倒有點格。

「有沒有小姐出街？」夥記說，我差點忍不住笑。

「有的，一眼見晒，就是三個！」李炳說。我和鄭文輝都錯愕地望過來。他到底是弄什麼把戲？

三位小姐聽了，一聲多謝，婀娜地到更衣室去，李炳連眼尾也不望望我們，我且靜觀其變。

「先生，多謝一百十三元四毫。」

李炳從袋裡拿出一百二十元，拋下夥記的銀盤上，說道：「免找！」

老李果然有點風度！

我們還坐着等，不多久，菲娟等三位小姐都出來了。經過略爲裝飾，個個又恢復原來的明艷照人。我們站起來，六個人成對兒的步出舞廳，在我印像中，這一刹那是最令人躊躇滿志的。

出了門口，李炳召了輛的士，吩咐到夜總會去。時值深夜，路程又短，司機答應六個人都擠到車內，好不親熱！一路上，我還想不通李炳突然有這樣多錢的原因，但此情此景，怎能夠問他呢？

一天一完小說　福頭

聖弓

女人的魔力是無可置疑的，像倫必達這個老實人也變了，從不苟言笑變爲滿口歐西流行曲，脫下保守派的西裝改穿上花花綠綠的夏恤，同時把頭髮留長，滿額蓬成突出的髮波，唯一無法改變的祇有那副大近視眼鏡和頭上的皺紋。

這是倫必達追求南茜才十天後所作一百八十度的改變，其實嚴格說來，是南茜主動向倫必達表示好感的，這一來，一向是情場敗將的他，怎不受寵若驚呢。

南茜是個有青春有熱情的女孩子，自然，她有一羣年齡相若，可以說是乳臭未乾，卻是橫衝直撞，肆無忌憚的男朋友，而她偏會突然選中了老眉老貌的倫必達，未嘗不是咄咄怪事！

「必達，你什麼都好，只是太古板一點了。」

憑南茜這一句話，倫必達就決定自我改造。爲了使南茜意外的喜悅，他特別到一間眞正的跳舞學院，速成學習各種青年人的瘋狂新派舞，什麼扭腰查查拍青瓜之類，付出雙倍學費，自然在所不計。

隔天，倫必達早在電話約定，請南茜把週末節目的時間留給他，南茜在電話中遲疑一陣便答應了。而現在，倫必達正滿懷興奮的準備出門，打扮一番之後，照照鏡子，除了額上的幾條皺紋無法改造以外，其餘整個外形起碼年輕了十歲，這正好和南茜的年紀相埒呀，於是，他替自己吹一下口哨（這也是最近苦練學成的），挺挺胸膛，下樓轉到另一條街角，南茜家裡去。

瞧着樓上的小洋台，倫必達使勁地吹了幾聲口哨，果然，人影一閃，南茜的青春倩影出現了。她瞄下來，似乎一怔的認不出是誰個小伙子？後來仔細的再瞄兩眼，才認出是倫必達，看了他的改裝，不禁撲嗤一笑，擺擺手一閃跟着就跑下來了。

「嘛。」她站在必達跟前，從新把他打量一遍，然後挽着必達的臂彎，還可教他心花怒放。

「必達，你這樣的裝扮，配合你的年齡，不怕會給人家訕笑麼？」南茜一面拖着必達走，一面睨着他說。

倫必達感到一陣倘促，他強笑的說：「只要你喜歡，我可以不管別人，事實上我還一樣年青呀！」

「嘻嘻。」南茜的頭兒靠在必達的肩膊上。倫必達的靈魂兒立刻飄上半空。

這晚在夜總會裡，他發覺南茜特別興奮，這是他速成學到了流行舞，不像以往給南茜硬拉下舞池，苦起臉來弄得頭昏腦脹。不過，南茜的勁兒可厲害，一隻音樂也沒有放鬆，到後來，倫必達跳到混身骨節好像脫了臼，但只要南茜高興，即使全身癱瘓也滿不在乎啦，何況，送南茜回家的時候，在門前的暗角裏，南茜給了他長達五分鐘的熱吻。倫必達回去興奮陶醉整夜。

到底倫必達的流行舞還沒有成熟，根本上也再沒有十來廿歲的眞正小伙子那麼有勁，只過了一個星期，南茜開始埋怨他沒有新花樣了。在舞池裏，女孩子總愛搶風頭的，南茜硬迫着他改跳新步。這一來，倫必達心情緊張，步伐跟着凌亂，扭扭擰擰的怪態百出，結果一拖一扯，兩個人同倒在蠟板上，來個滿場哄倒呆。南茜急得要哭，倫必達也感到這回的改造是白費的了。這晚回去，南茜垂着頭，雖然沒有開聲埋怨他，已夠倫必達難受。

從這晚起，倫必達像鬥敗了的公雞，再提不起勇氣去找南茜，也不再穿着花花綠綠的襯衫。他知道，南茜和他實在是不相配的，過去不過的色迷心竅而已，而且那樣的外形裝扮，並不能代表青春，徒然是他一向所厭惡的大阿飛而已。

過了多天，倫必達的心情漸漸平復，臉孔也回復呆木，可是在一個傍晚，偏偏又碰上了南茜。

她正和一羣小伙子嘻嘻哈哈的走過來，不管倫必達低着頭有意躲避，她還是咕嚕幾句，很容易把那羣小子打發開，獨個兒娜娜嫋嫋的面着倫必達迎過來。

「必達，」她甜蜜的喊着：「好幾天沒找我，另有新打鈴了嗎？」

倫必達聽到她一股幽怨的情態，不由訥訥的否認，和解釋那晚當衆出醜，累她丟了臉，再不好意思上門而已。

「喲！這有什麼大不了的事，我又沒有埋怨你啊！」南茜趁勢又挽在他身邊，熱力一迫，倫必達怎不再度融化。

一頓晚飯之後，雙雙又到夜總會去，不過，倫必達躲開這回不再跳那撈什子的流行舞，南茜反而百依百順地，陪他在舞池上刻板地移來移去，卻一點也不表示悶氣。

「南茜！」倫必達正在陶醉中，忽然有人狠狠的喊着他懷在懷裏的小鳥。他楞然扭頭一盯，哼！又是一個乳臭未乾的小子。

「嗳。」南茜漫應着。倫必達按不到她對那小子是高興抑或討厭的情緒，於是忍不住緊張的問：「他是你什麼人？」

「朋友嘛，」南茜裝作不經意地，不過她立刻發覺倫必達的臉色不對：「你不高興嗎？」

「沒有什………。」話還未說完，倫必達背上給人家重重一拍，險些一個踉蹌，怒氣跟着上衝，他放開南茜，霍地轉過身來，面對着也是眼睛噴火的那個小子。

氣氛卻由輕鬆變爲嚴重！還是南茜有辦法，她那晶瑩的眸子向兩個人一飄，跟着挪步回返座位。那傢伙才哼了一口，跳開了。

倫必達很不受用，回到座上提議離去。在半明不滅的路燈下，他倆默默的踱着步，倫必達有點後悔，南茜是濫交的女孩子，相處下去總有點不妙，想着想着，冷不防一陣口哨，斜裏閃出四五條黑影，四方八面迫過來，倫必達吃驚中，拳頭像雨點般揈在他身上。最後，他只依稀聽到南茜的驚叫便昏倒了。

當倫必達慢慢地回復知覺，一樣聽到南茜的聲音。

「大哥，你破壞了我的計劃。」是過半哭的嗓子，壓得低低的。

「哼！便宜了你這賤人，還說什麼計劃！」一個粗暴的聲音。

「大哥，你不知道我肚裡已經有了孩子嗎？我正在找這個『福頭』認賬，現在卻給你們破壞了啊！」

倫必達聽到這樣的對話，心房收縮一下，這回，他再次眞個昏過去了。

大千世界

曾憲藻畫　南莉詩

好貼士

貼士眞靈驗，估中跛馬贏。
騎師功架好，大熱又輸清。

熱辣樓賦草

熱情樓主

抄錯水錶賦（以題字爲韻）

人人疑惑，個個咆哮。如逢老虎，要食死貓。廿倍雖然錯算，一分都要照交。水非浪費太多，未曾濫用；但係水錢唔少，因爲亂抄。

顧客萬家，職員幾個。鬼咁少錢，人工瘦貨。功夫確的繁忙，班友殊非懶惰。手腳一時會亂，未必無因；眼睛兩隻非盲，可能有錯。

旣係誤抄，似乎濫取。一樣繳交，幾難抗拒。官方豈不關心？人地何能駁嘴？而且過期便罰，便覺垣泥；何如立刻即交，先行過水。

唔依慣例，不照規條。有誰贊好？無不話丟。且聽批評聲浪，已成澎湃狂潮。人非大体大釐，亂來浪用；你似亂抽亂剝，錯睇水錶。

有怪論怪

夏灣月

論增設豪華巴士之益

新設立之交通諮詢委員會，據說有意試辦一種「豪華巴士」，講到「豪華」兩字，自然係設備十分優良，以外國之遊覽車作爲模本都唔定。

外國之遊覽車，座位舒適。全部乳膠椅墊及椅背，車上服務員殷勤有禮，司機特別挑選過，駕駛技術高超。如果香港之豪華巴士，以此爲標準，老夏首先贊成，同時主張豪華巴士之售票及司閘員，全部改用女仔。

何以老夏主張改用女仔？因爲現在全世界最豪華之高級交通工具，全部係用小姐招呼人客，飛機有空中小姐。日都之旅遊巴士，亦用女仔做管理員，台灣之巴士，更清一色由少女在車中服務。

有幾位華僑，最近去台灣觀光回來，大讚當地巴士之女車掌工作效率高，溫文有禮，每到一站，親自下車，招扶老弱先上車，睇住已經客滿，即高呼：「夠了夠了！請搭下一架。」然後上車，關門，向司機發出開車訊號，與香港之巴士佬比較，簡直有得比。

所以，老夏主張豪華巴士如果實行開辦，座位靜係其次。最緊要用女仔做司閘及售票，如此，人客對豪華巴士，自然觀感一新。

豪華巴士之成本，當然增高，皮費亦加重，但係此種巴士，可以收特價，普通巴士，每客二毫，豪華巴士則收四毛又點話，祇要人客試過，認爲坐得舒服，搭完車唔會激氣，則自當樂於暫趁，因爲現時一般人搭巴士，覺得既唔舒服，又遇時激氣也。

豪華設備之巴士，政府可以先交俾巴士公司試辦，如果巴士公司認爲冇乜興趣，則可以另行交商承辦，本來就最好另行搵人辦理，等豪華巴士與普通巴士互爭生意，因爲有競爭然後至有進步，如果豪華巴士爭贏，則現時之巴士公司，便會知道佢地現在之經營方法唔係掂，或者因此而會大刀濶斧加以改善。

新交通諮詢會認爲將來有豪華巴士之後，不止冇人搭白牌車，有私家車之人亦樂於改搭此種巴士，老夏亦有同感，其實現時香港之有車階級，都唔知幾頭暈，老虎機越設越多，每日開車去番工之人，落車後便要餵老虎，日日餵一個幾毛，等於減薪水，至於有老虎之地方，想搵個位泊車，則難過上青天，如果一唔留神泊錯位，少則被告一狀，上法庭受罰款處分，大則被警方將車拖去，贖回既要五十元，又費時失事，如果有唔使激氣，又豪華舒適之巴士可坐，則好多人會將私家車當爛鐵出賣，寧願今後都搭巴士也。

熱辣

熱辣語錄

怎樣算是好脾氣呢？哲人「皮凱爾」說：「好脾氣的人，可以容納任何事物。」照中國古老俗語說：「丞相肚內可撐船。」這就是有修養，有學問的人對世界萬物是能容忍。

三代以下，無不好名者。名氣是什麼呢？哲人「格利」說：「名氣是像蒸汽一樣，興盛是驟然間的事。一刻就會飛逝。長久不消失的，唯一是品格。品格好的人，名譽是長久的。」

文學家毛姆說：「老年人和年青的分別，是：老年人準備完成，年青時代所躲避和不願做的事。」

老年人經驗豐富，對於年青時怕的事，老年人有辦法克服。

也先生

▲虎穴▼

龍公作

藍色日記

小姑娘見表心驚

小露茜之酒力攻心，無法壓抑。余則以慢火煎魚格，熬小露茜。小露茜所喜余老，初爲金錢，繼爲情味。最後則爲人中大伙寡，小露茜如醉如痴。此寡不關風與月，乃老夫有勇有謀，乃冒牌之水兵與安南仔矣。小露茜狂態超常，面色赤紅，香汗涔涔，老夫心懷大暢也。

余對小露茜曰：「老夫是炮兵乎？水兵乎？」小露茜嬌嗔曰：「眞炮兵也。」余曰：「小露茜，汝仍迷信牛扒美味於中菜之理論，應予修改矣。」小露茜曰：「在未遇汝之前，無事實証明，當不能修改。」「然則現在可以修改矣。」小露茜點頭。忽曰：「安南王，現在幾點鐘也？」余舉手表示之。小露茜驚而捉余手曰：「眞安南王也。」余曰：「何謂安南王？」小露茜曰：「余母認識保大，保大乃安王，極富有者，故汝應由安南仔升格爲安南王。」余笑曰：「小露茜，汝知此爲何國表也？」小露茜曰：「此當然爲瑞士表，但何廠則不知矣。」余曰：「此爲手工製之手表，全白金，內部之七十二石，粒粒爲眞紅寶石造者也。」小露茜曰：「此表價值幾何？」余曰：「二萬五千元。」小露茜乍舌曰：「二萬幾銀一個表乎？」余笑曰：「小露茜，汝有母親而無老豆。不若契老夫爲契爺如何？」小露茜曰：「汝願乎？眞爲契女契爺親上加親乎？」余笑曰：「此閒事矣！親上親之例實多。何況此乃余兩人之秘密，與別人無關者。」小露茜曰：「安南王，汝肯認吧女爲契女乎？」余曰：「老夫無階級、貧富之觀念者。」小露茜曰：「妹要問媽媽始能答覆汝也。」余曰：「小露茜汝今年幾歲？」小露茜曰：「十九歲矣」。余曰：「此又何必問媽媽哉！你要何種禮物作爲上契之信物。」小露茜擁余力吻曰：「妹不知到。契爺，送禮，契女不計者。」余曰：「手表一個如何？」小露茜曰：「汝手上者乎？」余笑曰：「比老夫手上之表更名貴者。」小露茜愕然注視余曰：「契爺，汝眞如何濶佬。一面之緣，竟然送二萬幾銀手表？」余笑曰：「契女，金錢乃身外物，最難得爲老夫滿意。」小露茜笑曰：「契爺滿意何方面也？」余笑曰：「余全體均滿意。」小露茜曰：「難道契爺未見過女人乎？」余笑曰：「如小露茜之好身材，婉約投懷者，前未知見也。」小露茜曰：「契爺，汝眞會講話者，契女甚驚，又豈能受契爺大贊也。」余曰：「小露茜，人結人緣。頗難解釋者。」小露茜忽驚曰：「契爺，契女要走矣。」余曰：「何故要走。在此晚飯，宵夜，明日送汝回家。」小露茜曰：「不能！酒吧規定，吧女外出，不得超過兩小時者，否則扣錢者也。」余笑曰：「汝尙要撈吧女環？」小露茜曰：「不撈如何過活？」

開酒吧資本廿萬

劇壇隨筆

觀衆歡迎怎樣的影片

紫楓

昨天曾提及邵氏那部「七七敢死隊」，今天，就談談這部片是怎樣面對觀衆吧！本來，這套片還沒有正式試映，祇是前兩天在某廣告公司，湊巧看到該片的黑白拷貝，紫楓有幸先睹，故在這裡拉雜閒談一番。

仍是先來一個特別聲明，紫楓沒有資格寫影評，更沒有電影藝術眼光，多年來，所接觸的有關人士，總是以生意眼作大前題，因此，所談的電影應該面對觀衆，全部是以生意眼光來說。

邵氏這個時候推出該片，首先便是有的面對觀衆的生意眼，這原因之一，鋼父百年誕辰紀念，目前仍有人在津津樂道，談及孫中山先生，當然會聯到日本侵華事件來，八年抗戰的滋味，又成爲過來人所追憶，這個時候推出抗日片，正好使那些人重溫舊夢。其次，目前仍是打鬥的動作片，是最受歡迎，這部片，剛巧是投合觀衆口味。原因之三，這部片的演員，用得適當，眞正的面對觀衆。何解呢。這些抗日片，以生意眼來說，主要爭取的觀衆，當然不會是那些年輕擁迷者，而是嘗過當年滋味的中年人。這些中年觀衆，雖然其中有人，也是擁迷，但十之八九，都是起碼要看有份量的演員，而李麗華與嚴俊，都是那些觀衆們所熟悉的，他，她不但有相當水準，更且也和那些中年人一般，匯過八年離亂滋味，日軍的所作所爲，當年同胞的水深火熱生活，地下工作者的敵人鬥智，他「她」們也曾耳聞目睹，親身體驗過。故他「她」們所熟悉的，觀衆看自己所瞭解的，這最低限度，觀衆心裡認爲！「雖然是做戲但做得都幾似。」

正如紫楓昨日所說，拍一部甚麼題材的片子首先便要放慮，那一類觀衆適合看這類片，然後，才再研究，這類觀衆，喜歡看的是那一類演員，如果兩件事不愼重的配合好，（紫楓按，導演當然也是最重要，但以香港來說，觀衆似乎不重視導演的，因此也按下不提。）算是有一部好劇本，主演的又是一個紅星，但戲路不同，觀衆有別，弄巧反拙還是其次問題，可能那個紅星從此神房大跌。

時到現在，絕對不能再視觀衆爲「羊牯」，電影題材的選擇，觀衆的對像，如果愼重的分析，仍有所偏的。全世界製片家拍電影，同是以爭取觀衆爲目的，但應成怎樣面對觀衆？能夠在這方面着手的並不多。

因此，「邵氏」這部「七七敢死隊」，以紫楓個人認爲，是眞正能夠面對觀衆。也是我個人的認爲：電影題材，也像百貨公司所售的衣物一般，適合時流，當時的環境，所不同的，電影除了有生意眼外，還希望能夠做到有教育意義，談及教育意義，紫楓及想那些教條式的劇本來，這些劇本如何？明日再談。

娛樂圈

美國首席諧星謝利路易自從作了製片老細以後，雖未產生過堪稱空前絕後的巨作，但他的號召力始終不衰，在美國，仍爲擁有大部份喜愛熱鬧的觀衆，因此，他的作品，尤其是他自編自導自演的作品，聲勢是不凡的。

謝利路易的電影不是高乘喜劇，而他的戲路和風格也和卜合、積林葛等人的表現，截然不同。謝利路易有一個特質：動作表情和對白是互爲配合，甚至連眼神也相應地演活了在某一個情節裏所需要的特殊戲味。在題材上，他永遠在譏諷和嘲笑中把自己弄得六神無主，從現實生活裏發掘胡鬧的情趣。假如我們不苛求的話，他的鬧劇也並非全無意義的。

謝利路易總有他自己的魅力，非如此，就祇能靠笑料和小動作來面對他的觀衆了，新近完成的「糊塗千面客」，是謝利路易繼「糊塗天使」之後的新作，在這部純粹以笑料吸引觀衆的電影裏，謝利路易以千面金剛的姿態出現銀幕上，透過高明的化裝技巧，層出不窮的險部表情，以及相當不俗的演技，幾乎令觀衆認不出他的廬山眞面目，如果不留心細看，觀衆也會給蒙在鼓裏，被他的造型和扮相瞞騙，就像劇中人一樣，越攪越糊塗了。

謝利路易巧妙地編列了一個這樣的故事，孤兒當納佩頓從她的父親遺囑承受了一筆三千萬元的遺產。由於她年紀太幼，按當地的法律，她必須認養一位養父，才能承受這筆巨額遺產的。佩頓的律師勸告她從六名叔父中找一位理想的養父，她答應了，由糊塗司機領着，按家逐一造訪。

導演謝利路易精細安排分鏡頭的進程，這一來，他既可以演傑森姆和司機，又分飾大叔艾維列，他是馬戲團的小丑；二叔克士，一位老船主；三叔史佳洛，著名私家偵探；四叔朱里斯，攝影家；五叔艾迪，典型的花花公子作風的飛機司以及六叔，黑社會第一號人物畢士。七個角色能這麼穿插來往得自然利落，謝利路易的編劇技巧，堪予人以清新明快的感覺。

當然，爲了迎合一般的娛樂趣味，千變萬化的惹笑鏡頭，此起彼應的從一個畫面接連着另一個畫面，笑起來也委實令人提神醒腦，這是本片最突出的效果之一。比如片中有一幕是描寫美國陸軍巡行會操的。傻司機急着去營救被綁架的沙立小佩頓，一時人急智生，索性就地取材，利用了這隊陸軍儀仗隊，直趨藏參之所，列起

七七敢死隊　連環故事

㈠情報組黃主任（李英飾）奉命出勤，率領大批軍警，馳抵華聲戲院，將在該院演出的一班劇團男女演員，全體抓去，只放走女主角李丹妮（李麗華飾）一人。丹妮逃返家中，發覺丈夫陳希强（李影飾）已參加僞組織，

圖爲：即將在東城戲院上映的恐怖巨片「陰陽恩仇」是一部鬼影重重的電影，恐怖的鏡頭，令人毛骨悚然。

金漢赴台探女友　不料卻惹上麻煩

日前爲赴台探望意中人而在台鬧出桃色新聞的邵氏小生金漢，已於廿五日靜悄悄的帶着失望的心情回到本港來，據台北的報導說：金漢這位善良耿直的北方人，一點也沒有沾上明星的習氣，講起話來是心直口快，他悄悄的來台，又悄悄的返港。正如外界所傳，他是前來探望意中人的。戀愛本來是件愉快的事，然而金漢卻碰上了麻煩，最主要的原因，就是由於他及對方都是被人注意的明星，事機不密外洩之後，煩惱跟着來了。

金漢是在本月十日由港乘機赴台北，當他抵台時，被台北報界的記者知道了他的赴台的秘密目的，是爲了探望一位女友——中影公司的女星唐寶雲，台北的晚報首先發表這消息後，弄得女星唐寶雲當晚便在中影女星宿舍招待記者闢接否認其事，她表示與金漢不過是普通的朋友，還說她已經有了一位深厚情感的男朋友。而唐寶雲的父親稍後亦出面否認女兒和金漢要好，並表示女兒實在已有了兩位要好的男友，且其中一位更曾向他們提出訂婚問題。

這樣一來，此事的局面便立即澄清了，如上述報導的正如外傳所，金漢是前往台灣寶島探望意中人的話，那末他可說是滿懷希望而去，卻懷着失望情緒而回來。不過從他離台前對台北記者所說的話看來，他與那位「意中人」並非一般普通的朋友，因爲她也承認她和他曾有過書信來往，而且他更說明是「她的親友反對我們來往」的。要不然就是

報導又說：金漢於離台前黯然的說：「讓這一切成爲過去，既然她的親友反對我們的來往，我是忍心讓她痛苦的。」老實實的金漢，第一次認眞的戀愛，卻換來如此的結局，他還是回到香港片廠中，開始爲事業而努力。

重遊紐約地下火車站　格力哥利柏憶廿年前事

對數以萬計的紐約人來說，地下火車是他們日常交通工具，有時可倚倖地找個位坐，有時只能拉着吊皮圈，給擠到窒息。他們對地下火車，已沒有新鮮感。

可是對出入坐勞斯萊斯，司機接送的大明星來說，搭一次地下火車，就好像一件大事。格力哥利柏在二十年前，也是地下火車的常客。不過進入電影圈後，他就不必再做沙甸魚了。

最近，格力哥利柏不是興到，而是遵「亡魂記」導演愛華狄米特歷之命，到中央車站搭車。這是非同凡響的搭客，他一駕臨，就勞動車站人員，臨時維持秩序，還客串臨記，外景工作人員，前前後後，打燈光，佈置攝影機，然後格力哥利才入車站，在百多名扮搭客的臨記簇擁中上車。

「我甚至不必付一角五分的車費。」格力哥利笑着說：「司機送我到車站入口處，等我坐完車，剛好兜一圈，他又在出口處接我，送我回華杜夫大酒店。這和二十年前相比，可眞有天淵之別了。」

二十年前，格力哥利是無線電城的導遊，賺到的錢，僅夠膳宿及入戲劇學校的學費。現在，他僅憑自資拍攝，賺大錢的「六壯士」便夠衣食無憂，最近這部「亡魂記」又可抽水，所以最豪華的華杜夫酒店，也可以長居了。

水銀燈下

李登惠喜唱平劇

國聯五鳳之一李登惠，她是在台灣唸書的，她看見報上刊出招考新人的廣告，於是她去國聯應徵，結果她考選得到了。她拍攝過的影片，計有「七仙女」、「西施」、「狀元及第」。這些都是古裝片，而新近開拍的新片，計有「幾度夕陽紅」、「天之驕女」。這些都是時裝片。另外還有在籌備中的；不過，片名還沒有決定。李登惠會唱平劇，她曾經以票友的姿態出現過。李登惠她很喜歡平劇，舉凡著名的劇作，她都能唱。對於沒有拍片時，多在家裏閱讀文藝小說，她自己也寫得一手好文章。

她對於旅行，極有興趣，尤其是越遠越好，她不怕步行，她認爲步行對身心的健康，有着很大的幫助。如果不旅行，就是打打羽毛球，總之，她極其喜愛運動，這是無可否認的事。她年紀很輕，她現時還不斷練唱工，也許她還要拍古裝片。李登惠是五鳳中，另有清新氣息的女星，這女星目前正受國聯所重視。不斷地邀她拍片。如果有時間的話，她很可能到各地去旅行，以期欣賞名勝古蹟。

花花世界

今聖歎 文　高寶 圖

二九〇

住進了園庭花榭

上文因果　上文說到狄隆上枚將珠鑽箱子，交與許小姐，許攜之至分公司，交黃經理、近藤副理點收，估價八百五十萬港元。隨至高島屋大百貨公司，忽遇熟人。

許小姐見了這一男一女日本人覺得面熟，但想不起來是什麼人。那男的操生硬英語道：「我們多謝許小姐的時裝式樣。」這話一說出，使她想起了他們是大時裝設計專家，曾經在中國酒家，參考過她的衣服剪裁的。忙笑着行禮。那男女兩個，各自再遞上名片，男的名原宛爾，女的名叫中原春苗，都有時裝設計頭銜的，而且都是高島屋等四大公司的特專家。當下兩個陪了她，由自動梯，上到了三樓服裝部來。許小姐掛住狄隆，誰知他已在三樓相候，大家見面，狄隆道：「我入門就見到這兩位，他們不記得我了，我却記得他們。」石原請他們進到時裝部辦公室，那部長名川上，忙着招呼應酬，又細細地將許小姐今天穿的一套綠花紋兩件頭的時裝，研究一番，對於小襖的花邊領，和下擺罩住腰肢的式樣，立刻繪了個圖。茶點招待後，石原代表公司和東京大商業電台，和許小姐商議，聘她作短期的時裝特表演，和電視時裝節目的示範代表。狄隆示意她：「可以試試，薪金特別高的，而且對你有益。」許小姐好笑，但絕不起人家的善意，便笑問道：「你們東京最高的時裝設計專家，薪金多少？電視每次計酬多少？」石原忙道：「只要小姐答應，當然計算東京最高的。以前眞鍋賀子小姐，和舊日大映紅星野添瞳，若尾文子她們，薪酬最高，每穿一套衣服，送五千元，大約一次賺五萬，一個月有六次，是一家公司卅萬，四大公司合聘，一百廿萬一個月。現在漲價了，我們想送一百八十萬元一個月。如果小姐答允，我們希望訂三個月的約。」許小姐倒貫吃驚了，因為等於二萬五千一個月的港幣酬金，太高了。便笑道：「你們還有甚麼條件，能不能使我一個月有十天自由？」他們笑道：「當然有，是不是為了去香港？」她點頭望着狄隆道：「當然是的，我一定要將香港的新款勢搬了來，所以每月要去一次香港。」石原說道：「為了公事，機票來回，照例是歸我們出的，但有一個條件，我們的彩色照片，刊登銷路數百萬份的婦女月刊，或時裝雜誌，女性雜誌，却不另付報酬。」許小姐考慮起來，這時正巧電台女聯絡員高木小姐到來，石原忙拉她來，介紹相見。電台答應一週一次，暫以一個月為度，隨時以後由許小姐訂日期，每出現一次，報酬是七萬三分鐘，即一千港元三分鐘。原則上狄隆要她答應了，合約容後送上檢看。狄隆這才偕許小姐離去。出了公司，兩個笑起來，狄隆道：「以後你來往香港東京之間，名正言順，則海關不會太注意，你只須一年，你想想看，每一次帶三五件珍貴東西，你只須一年，就能在東京買大園庭住宅了。」許小姐這才會過意來，兩個返到大倉，退了房間，乘車到赤坂的青山區來，住了一家日式小庭園房子，書房和食堂，是住家式的花園公館，有女傭、大客廳、臥房，月租金六萬元，批合港幣才八百五十元。狄隆見有一間車房，一間守屋的女傭靜子，她打開來，見裡面有一架新的「托約達」轎車，說可以用的，電油一切自備。狄隆利用那間對後園的書房，將他的無綫電話收發，裝在壁櫥內，一下就付了三個月租金。這種古雅式黃松木架的正曬和園中櫻花樹、古松，常常的楓樹、一株值很高的價錢，都是沒落了的舊貴族，將房子賣與地產公司的。許小姐將前後大園子看了一遍，有九龍塘之內公館三四家大小。狄隆道：「你若歡喜，可以買到手的，麥帥時代，這種房子祇須三兩萬美金，現在漲過了十萬美金了。」許小姐咋舌道：「買了作甚麼？不如租住的好。」當晚他親自在電汽厨房，燒了三樣精緻的中國菜在喝酒時，狄隆提出條件來道：「你說你願在這裡跟我，我今晚再要你聽聽丁太太的電話。」

她隨身帶着小話機，在夜總會聽到身上有警號。

歷史並不重演

渣滓

這樣，許天香又成為公寓的房客了。大家對此不能沒有好奇，暗中竊竊私議。祇是找不到問題的答案。許天香似乎是個很孤僻的人，搬來後，又與上次的情形一樣，將自己關在房內，暗自飲泣。根據大家的猜測，許天香一定又與丈夫鬧翻了。這猜測是不錯的。因為過了一天，鄒維帶着孩子又走來公寓了。

從表面上看來，這是「歷史重演」，不過，結果是相反的。許天香並不像上次那樣，接受鄒維的道歉。當鄒維在「六」號房內向許天香道歉時，公寓中人大部分集中在「五」號內，傾耳偷聽。

從鄒維與許天香的談話中，大家終於獲悉了事情的底細。原來鄒維是個士多老闆，這幾年生意做得不壞，賺了些錢，到外邊去尋花問柳。鄒維在舞廳結識了一個名叫「藍婷」的女人，愛上了她，在外邊租了一層樓，作為藏嬌的金屋。許天香發識此事後，氣得甚麼似的，要死要活，都不能使鄒維與藍婷一刀兩斷。沒有辦法，許天香祇好憤而出走。出走後，沒有勇氣住酒店，見到報紙上的分類廣告，就走來公寓暫住。鄒維急若熱鍋上的螞蟻，四出打聽，毫無着落。最後，在路上遇見許天香的表妹，才知道許天香住在這家公寓，於是帶着孩子走來找她。當時，鄒維向許天香提出保証，答應以後循規蹈矩做人。許天香為捨不得孩子，終於跟他返回老家。不料，過了多久，居然老戲重做，許天香又搬來公寓居住了。鄒維又提出保証，可是完全不能產生任何效用。許天香意志堅定，怎樣也不肯回去了。孩子哭得上氣不接下氣，做母親的人心腸特別硬，說甚麼也不肯回心轉意。鄒維費盡唇舌，甚至在許天香面前懺悔，依舊一點用處也沒有。許天香咆哮如雷：「請你馬上離開這裡，否則，我就要報警了！你不必多費精神，我已決定跟你離婚了！」鄒維知道許天香正在盛怒中，任何言語，暫時都不會有甚麼用處，沒有辦法，祇好帶着孩子離開公寓。看樣子他是希望讓時間去治療許天香在感情上的創傷的。他帶着孩子廢然離去；雖然孩子哭得像個淚人。(二八五)

怪屍

穆穆 著

一六三：決不乞憐

探長劉克乘巡邏船到這兒來，不同了。劉克是這案子的施號發令者，對王作良和甘莉莉如何處置，必會有一個決定性的主意。各警探和警察，不再把王作良和甘莉莉押回巡邏船，站在沙灘上等劉克來到。

不到十分鐘，一艘警方巡邏船抵岸。那巡邏船不只新型，而且比普通的較大，顯出乘船者的身份非一個普通警探或警察可比。船泊岸之後，一隊警探簇着一個中年漢子到沙灘。那中年漢子，王作良並不陌生，便是曾經公開指摘他是製造假新聞的神經不正當記者的探長劉克。

見了劉克，王作良怒氣沖得渾身在發抖。想自己盲而有信之外，因為他對劉克印象良極壞，也還罷了；殺甚的倒是現在他半點運氣都沒有，對他命運操着極大控制權力的又是這個人；他見了劉克，竟如見了死對頭一般，暗恨自己被綑綁着，沒有半點施為；否則他的下意識裡，必然對劉克是作對。

劉克到沙灘之後，瞧見王作良，沒有去問他，祇是聽那幾名警探和警察的報告。警探和警察們把經過情形詳詳細細的報告之後，還說道：「探長，我們活捉王作良和甘莉莉兩人，可以說是帶點運氣，因為從船到此間之初，做夢也想不到那大案的主角人物竟然是躲在岩洞裡。甘莉莉是那路頭子廿大年的女兒，她曾協助父親殺人越貨，犯案不知多少，依照法律，是判處死刑，她在投降時亦對我們表白甘願接受死刑，她的問題不會有甚麼，有問題的只是一個王作良而已。他向兩個警探狙擊，意圖殺害；雖然那兩個警探後來被救，王作良亦有應得的有期徒刑。甘莉莉投降時，我們曾經答應，對王作良提出控訴時盡可能減免嚴重的措詞，使法官對王作良的判刑是三年而不是五年。現在探長來到，處理全權在探長之手，我們特說明這一點，希望探長注意，使我們言而有信便是。」

警探和警探對劉克說明這一點，除了他們如不失好心。因為他們如不說明，提出控訴時措詞嚴厲，王作良被判刑便重。

他們這樣說明之後，劉克還未作答，充滿了怒氣的王作良，已把手一擺，對他們道：「各位，不要這樣對我關顧了，任由劉克對我控訴用最嚴重的措詞便是，法官判處三年有期徒刑也好，五年也好，甚或十年以至於判處死刑，都不妨事，我絕不會因此而介意的。」

各警探和警察都是一怔，問道：「王作良，那是什麼？難道你瘋了不成？」王作良答道：「我沒有瘋，只是作為一條漢子，決不向那個隱包探長劉克乞憐而已！」王作良的話，不用說是在詆譭劉克。(一六三)

小說

燭殘花落

上湯文武

(一八八)金九爺派人捉孟非

「我不管這些。」黃強仍然牽着孟非的手，脹紅了臉的說：「你為什麼說我呆死你？哼，我怎樣呆死你？」

孟非知道黃強是個很野蠻的人，迫得向他認錯，說自己一時心急，說錯了話，并答應改天請他吃酒賠罪，黃強聽了才讓他出去。

路上很黑，行人又少，左看右望，都看不見賈喜的影跡，他知道：賈喜沒有到過九龍寨，現在溜走了，一定是循着來路，逃走去，于是飛也似的向前跑去，不久，聽聞一陣雜亂的步武聲傳來，孟非不曉得什麼事，回頭一看，見金九爺幾名手下追來，他還以為金九爺或者知道賈喜逃走了，所以派人協助追捕，因此，停住了步，打算吩咐他們分頭去追，怎知他們跑到孟非面前，却把他捉住，孟非一頭霧水，忙問：

「你們為什麼捉住我？」

「哼，為什麼，我們也不知道？」其中一個彪形大漢，吼聲的說：「你想知道為什麼，就返去見九爺吧！」那大漢說畢，把孟非的手一扭，孟非痛得渾身冒汗，立刻轉過身，朝着九爺的「架步」，大漢一推，他便向前行了。孟非一邊行，一邊大嚷：

「喂，你們到底因什麼事捉住我？快放手，讓我去追那上海女回來！」

孟非曉得給賈喜跑掉，一定會受到金九爺的責罰，因此心急如焚，大力掙扎，那大漢右手捉緊他的手，左掌打向他左耳，孟非被打，耳鼓雷鳴，痛得發昏，這時，另外幾個人異口同聲的說：

「你別想走，走就馬上打死你。」

孟非沒有辦法，祇得懷着顫抖的心情去見金九爺。他被拖被推，走上二樓，金九爺像閻羅殿的兵卒那樣兇悍，眼睛瞪得好似燈籠一樣，射出怒火，孟非看見他樣子，心房幾乎跳了出來。

「哼，孟非，你都算斗膽，居然在老子身上打主意，串同一個女子來騙我……」

孟非聽了金九爺這話，才知道他派人捉自己回來的原因，這一驚，眞是非同小可，因為他的脾氣，大可以立刻把自己打死，因此忙不迭的哀聲解釋：

「九爺，九爺，我沒有這個意思呀，我，我不是騙你的，我……」

「哼，還說不是騙我？」金九爺慢慢的走前兩步，咬牙切齒的說：「你先叫那上海女逃跑，等到收了我的錢後，又想溜走，道，還不是蓄意騙我……」

孟非看見金九爺的怒容和聽了他的吼聲，雙腳發軟，差點兒跌下地來。半晌，金九爺伸出手來，聲氣壓瓦的說：「把三千元還給我！」

孟非雙手顫抖，掏入袋中想把那三千元交還給金九爺，一摸，驚得魂非魄散。(一八八)

一三六：替代正印

各人都沒有作聲，龍一飛道：「當然，馮兄回來，小弟當然不再替代了。」

江老七道：「我不同意，經過昨晚的演出後，本鄉及鄰鄉的鄉親們，都認為龍一飛演得不錯，既然馮老兄有輸了錢便不演戲的習慣，不演便罷。」

馮劍雨臉色大變，馮老七這樣斬釘截鐵地說，顯然是不再歡迎他登台了。

漢叔道：「七叔是主會，我們當然尊重他的意見，雲姐，你有甚麼意見？」

馮劍雨當然希望艷雲裳會幫他的忙，但艷雲裳說不準備發表意見。

江老七堅持不喜歡馮劍雨登台後，這晚飯，不歡而散，當然，最不歡的是馮劍雨，但他仍不死心，到龍一飛的舖位道：「老一，你是決心令我下不得台，搶我的膳腳了？」

龍一飛道：「這是漢叔決定，我沒有能力反對，剛才吃飯時，你已經聽到，我所說的話了，我是主張你回來担任主角，不再由我替代的。」

馮劍雨道：「你沒有誠意，見利忘義。」

龍一飛道：「怎見得？我提出過意見，但首先不接納的是江七叔，其次是漢叔。」

馮劍雨道：「你可以堅決表示不願登台的，現在，你不化裝，不換衫裝身，難道他們能強迫你出台的，或者，你也可學我一樣花門，到賭場玩兩手的，沒有錢的話，我可以借給你。」

龍一飛道：「不行，其實你不必對我說，和漢叔交涉好了，祇要他老人家來個照一聲，我便不出台。」

馮劍雨無法說服龍一飛，悻悻然道：「你今天把我的台拆盡了，好吧，將來有機會讓你嘗到滋味的。」

這晚，龍一飛和艷雲裳對手合演王昭君，更精彩了，「一曲琵琶勸漢王」那一場，成為全劇的高潮，獲得台下不少掌聲，每個觀眾都批評龍一飛演得好，和艷雲裳是一對拍當的生旦。(一三六)

建州鴛鴦

南宮搏著

九二：看鏡

「大人，還可錯了！」賀承信牽直地說：「每人有他的信守，人生在世，但求心安，婚姻其實不是大事，譬如我，勉強和另外的人結婚了，必然是毫無幸福可言，非僅誤已，而且誤人——」

「這雖然不錯，但是，如果你所約的人已經故世呢？」

「那末，我等她一世！」賀承信不加思索地說出。接着，長長地嘆息着：「大人，當心中記着一個人的時候，等待，即使等待一世，也是甜蜜的——」

「噢——」呂忠翊點點頭：「如果你所等的人另嫁了呢？」

「那不可能的，不過，若然有這樣的事發生，我仍然終身不娶。」

順哥在外面竊聽的，現在，她自然完全地肯定了，而且，為丈夫天荒地老不移之愛而感動了。她流着淚，用手掩口，以免哭出聲來。

「承信——」呂忠翊低喟着：「我不應該問你經過，但是，我希望你能告訴我一些——你們怎麼會失散的？照理，不會有這樣空洞的約會啊！」

他垂下頭，往事歷歷似在眼前，可是，這是牽連到逆案的，他不能講！他嘆息，搖頭。

「你們約再見，或者通消息，是用什麼信物的？」呂忠翊明知他不能述說相約的經過，故意轉移話題；現在，他對賀承信的忠貞已經沒有了懷疑。

「大人——我家祖傳有一面鴛鴦鏡，是兩半片鏡子合起來成一面，我們各持一面……」賀承信期期地說。

這時，在窺聽中的順哥，發出了一個微吁聲。

呂忠翊聽到的，他怕賀承信生疑，立刻說：

「承信，我可以看看你的信物嗎？」

「他稍頓，再接下去：「如果你以為不方便……唉，我想你是帶在身上的吧？」

他將一句話分成幾段來說，而且，層層轉折，迫使賀承信無法拒絕。

他的信物，從來不曾讓人看過，甚至自己的義兄也在內。但是，現在的情勢，却迫他非取出不可了。他後悔和呂忠翊講了這些，不過，在一轉念之間，他又覺得看看應是無損的，可能，呂忠翊是有所感而發。

於是，他慎重地自懷中取出鏡子，雙手捧着，交到呂忠翊手中，並且說：「那年，渡海覆舟，幸而這一面鏡子沒有失卻。」

呂忠翊接過來，仔細地看着，由目力估計，這鏡和女兒所有的，必是一面的兩片，他細看了一些時，再交回給賀承信，然後，微笑着說：

「承信，我這兒也有一面鏡子，請看——」他和煦，略有興奮，探手入懷中。(九二)

新富翁　高寶

新華春夢

鐵嶺遺民著

第十四回：設國結同心 英雄首義　捨身甘死難 志士驚魂

陸承武號紹文，生了一臉麻子，一般人習慣稱之為陸大麻子，因為陳樹藩執贄於陸建章之門，兩人是師兄弟，一貫相處至好，在一起吃喝嫖賭吹，無事不共，陸承武平日就把陳樹藩當成生平知己，比胞兄弟還親。

陳樹藩發難之前，先給陸承武打個電報，約他到三原來一趟，陸承武以為又有什麼好玩的地方，當時未加考慮，也未與父親商量，帶了一排衛隊，騎着高頭大馬前來，行到富平，突然轉出一支軍隊，一聲口哨，四面團團圍住。

陸承武在馬上說道：「我是陸旅長，去探望陳鎮守使，你們是什麼人？」

兵士說道：「我們是胡營長派來的，不管你是什麼人，也要繳槍跟我們來，不然我們就開槍。」

陸承武眼見已陷重圍，硬也硬不來，只好下令繳槍，一羣兵士就簇擁着他們進了富平。陸承武到了城裏看見縣官，問道：「這到底是怎麼回事？你派人給鎮守使送封信去。」

過了半天時間陳樹藩來了，進門就鎖眉問道：「紹文，這是怎麼回事？」

陸承武此時也明白了幾分，當時恨恨說道：「不知那個王八羔子擺下這個圈套，害得我大大丟了人。」

陳樹藩說道：「還眞是豈有此理，到底這是誰幹的事，我非查不可。」

陸承武氣虎虎地坐在傍邊，看他怎麼查，只見陳樹藩叫過衛兵問道：「你們是那一部份？」

衛兵立正說道：「報告鎮守使，我們是胡營弟兄。」

陳樹藩跺腳罵道：「原來是笠僧這王八蛋幹的事，他可把我害苦了，我怎麼有臉見老師。」

陸承武看見陳樹藩的神氣好似眞不知道，撚嘴問道：「胡笠僧這樣作是奉到誰的命令，有什麼用意。」

陳樹藩苦笑道：「這個東西，天不收地不管，他作事還要命令嗎？至於說他什麼用意，也是可大可小，大的方面說，他可能已同亂黨勾結，想在陝西稱變，小的方面說是貪圖你的槍馬？」

陸承武着急道：「我這一批槍馬，都是千挑萬揀的心愛之物，他要給我奪了去可是萬萬不成。」

陳樹藩說道：「當然不成，你肯我也不肯，馬上我們就去三原找他，這件事要不鬧個水落石出，我怎麼有臉再去見老師。」

陸承武說道：「胡笠僧是你的部下，你去就成了，還拉着我幹麼？」

陳樹藩笑道：「兄弟，拉你作個見証，將來老師責怪下來，你可以從中說幾句好話。」

陸承武遲疑道：「你們兩人會不會打伏？」

陳樹藩笑道：「我想還不至於吧！笠僧眞敢同我動手，眞是活夠了。」

陸承武無話可說，兩人上了馬帶着衛士直奔三原，剛到城外只見到處貼滿告示，原來陝西已經宣佈獨立，護國軍總司令是陳樹藩，副司令是陸承武。(三〇〇)

春蠶至死絲方盡

北令南旛故事之七　諸葛青雲著　余丹青插圖

九、平地風雲

「這是兩句甚麼話兒？」

聞人俊因成竹在胸，遂毫不遲疑地應聲答道：

「衛涵秋在雪地之中，劃出了：『正邪原有別，北令遜南旛』等十個大字！」

「正邪原有別，北令遜南旛」！曹夢德聽得連連點頭說道：

「虞令主一向心高氣傲，除對魏老婆婆以外，從不服人！她見了這『正邪原有別，北令遜南旛』等兩句話兒以後，自然難免會勃然震怒！」

聞人俊故意要使這『哈哈秀士』曹夢德，也與『青旛仙客』衛涵秋，結下深仇，遂接口說道：

「虞令主聽得衛涵秋留言，立即咬牙說道：『衛涵秋，我對你何等心意？你竟如此薄倖無情，非和你算算帳兒不可！』說完便怒氣沖沖地，獨自馳去！」

曹夢德這段謊言，編得頗合虞心影情性，遂自然信以為眞，皺眉說道：

「若論虞令主的一身技藝，到未必遜於『青旛仙客』衛涵秋，但她却怎樣尋得着他的蹤跡？」

聞人俊笑道：

「因衛涵秋一再進入『玄冰凹』中搗亂，我已密派能手，偵查他巢穴所在？結果已由『千面劉基』寥伯溫兒，查出兩處可疑地點！」

曹夢德揚眉問道：

「聞人兄可否把這兩處可疑地點，告知小弟？」

聞人俊點頭笑道：

「當然可以，魏老婆婆當時便根據所報，前去查察，祇不過迄今尚未回轉而已！」

說完，遂把『冰川』盡頭的絕壁巨洞，及『寒霜峽』內等兩處地點，向曹夢德仔細說了一遍。

曹夢德記下這兩處所在，便自站起身形，向聞人俊哈哈笑道：

「聞人兄，曹夢德想向你討支將令！」

聞人俊明知故問地，揚眉笑道：

「曹兄莫非也想去往冰川盡頭，及『寒霜峽』內走走？」

曹夢德哈哈一笑，點頭答道：

「衛涵秋的『青旛仙客』四字，在武林中享譽甚隆，不是俗手！小弟遂想去與魏老婆婆及令主，打個接應！」

聞人俊笑說道：

「曹兄能去打個接應最好，但若查不出衛涵秋蹤跡之際，你便請魏老婆婆及虞令主，趕緊回來，免得小弟為她們就憂掛念！」

曹夢德點頭應允，遂也出得『玄冰凹』，向聞人俊所說的兩處地點馳去！

聞人俊見這三位拔尖兒的武林奇客，全都中了自己圈套，不禁在目送『哈哈秀士』曹夢德身形杳後，揚眉得意地，狂笑不已！

魏老婆婆、曹夢德、聞人俊等，均且不提，先行表敘那位『紅葉令主』虞心影的所遭所遇。

虞心影馳到『玄冰凹』口，抬頭目注廉天冰壁，却看不見壁上有甚洞穴？(一五〇)

一五〇

聞人俊與曹夢德哈哈談笑。

中醫 周達文 四代根治 風濕筋骨痛
直透筋骨血氣 一服見功 數服除根
診症時間：旺角砵倫街二七號二樓（麗斯戲院後）背旺角碼頭直入十餘間 上午十點至下午七點半 星期日下午休息
外埠遠人來詳細答問 病狀按症配四代祖傳丸散

手足痠腫痛無力，胸背脹翳痛痰喘多，頭頸痛刺心跳失眠
（一）痛在骨節，移動則痛，無腫，為血不營筋。（二）痛兼無腫而熱，如時發時止，往來走痛者，為風濕有痛處，痛定處或發寒發熱者，為風痰。（三）無腫，來往走痛者為風火，久痛不止，夜間更痛，肌肉消瘦者，為體虛火，三種之中，又分部位虛實，須託濕散補並用，方能根治。

腫 腳氣風濕痰濕
兩腳腫，重墜筋抽，按有凹，時發時止，早消晚腫，走無定，有時彼腫，走上面上手入腹冲心，甚至氣喘氣，不能低垂。

軟 醫軟痺軟筋抽
無腫或微腫，寒能行動，兩膝無力，舉步沉重，腳痺趾痺，重者手痺，緊筋痛，冰冷肉削，腳氣衝心，胸翳氣浮，皮膚肌瘦，凡濕腳氣消腫之後，皮發熱後產後皆有變為乾腳氣症者，突然兩腳無力或半路無力，口唇乏味但手較骨腳較骨不脫臼，仍能膝舉者，名曰類中風，非不治之症。

工商晚報 分類廣告 銷數廣 效力大 收費廉
每段大字四個小字四十 每天一元 三天三元 上期收費不折不扣
凡涉及法律性廣告，請攜同身份証來本報辦理刊登手續。
治刊處：
㈠中區雪廠街利源東街八號地下 電話：二二五四九五・二二二三八
㈡灣仔分域街十八號本報廣告部 電話：七二九三〇七・七三〇七〇八
㈢旺角彌敦道七五六號B地下（東樂戲院側近太子道口）
㈣油蔴地上海街三一九號老實公司
㈤九龍城周生生金行（太子道四三二號）
㈥青山道周生生金行。青山道三三六號
㈦油蔴地周生生金行彌敦道分行（彌敦道二二一號）
㈧旺角周生生金行（上海街六一一號）
㈨深水埗周生生金行（大埔道五十三號）
㈩佐敦道周生生金行（佐敦道卅七號L）
⑪紅磡周生生金行（蕪湖街九三號）
⑫荃灣周生生金行荃灣分行（荃灣青山道）
⑬元朗周生生金行（大馬路一號）
⑭元朗康莊市場新富街六號仁愛診所

尋訪 馮錦池家兄 久不見不知你現住何處見報即來彩虹村翠瓏樓十樓一〇一八室相叙按電梯十〇十六鈕 弟馮炯棠啓

智禪女士 哲學相命
余研究哲學十餘年有深奧掌相命學之經驗，早已馳名中外，欲知吉凶得失婚姻子女前途，氣臨定應南針，一爲通南北廣潮客，寓九龍旺角彌敦道六七二號 樓 恒生銀行對面近亞皆老街口

招生 大同打字學院
免費教綜合英文打字 出入口文件銀行船務 商業書信計算機支票 針孔機 新蒲崗彩虹道 衍興大廈三樓

啟事

商業

嘉寶 女子美容廳 特級冷氣
理髮全套電髮 二元 三元 六元

領長壽金
家慈蔡心樂，蒙福利會發第五股90號，領得長壽金一千一百五元，香港西區中正街三號三樓張賢

領福慰金
家慈黃馬氏，蒙西區福利會發第5組53號，領得福慰金一千四十元，謝林村96號A座李炳

遺失 遺失護照
陳玉珠於本月廿四日在旺角遺失馬來西亞護照第二四二七一號及國泰航空機票一張，如有拾獲者，十天內，請電八五〇四七三黃先生轉交本人當備薄酬，決不追究。

醫藥 耳聾機 美國德國最新細型 新型 威靈頓街62號 愛寧華行

廿元搬屋 包車快力港九通 收單件搬運工作 安善850081泰生

屋搬 搬運記雄 服務遠商上府為專 當妥廉價 請電三八〇三七一

國醫 伍青雲 祖傳秘方 保証根治 風濕 元氣不強退化 弱 男界氣虛

二百年老牌 廣州徐來安堂四代嫡傳 老中醫 徐建中 精醫 頭痛 頭暈 失眠 心跳 一服斷根 樂到安睡
九龍亞皆老街112號七樓（近珠海書院）上午十時至下午七時止
清宮御用秘方二百餘年家傳經驗
如有多年經年累月偏頭痛，頭暈眼花的困擾，夜夜失眠多夢恐怖苦惱，或工作稍加用腦，即氣喘心跳，工作能力減低，久醫未愈者，不必灰心，老中醫徐建中，四代家傳清宮秘方，歷代實驗，治癒醫案，凡百萬，功效迅速，徹底之痛苦，服馬上將頭痛頭暈失眠心跳氣喘一概消除，永不復發。

澳洲兵馬

工商晚報 體育

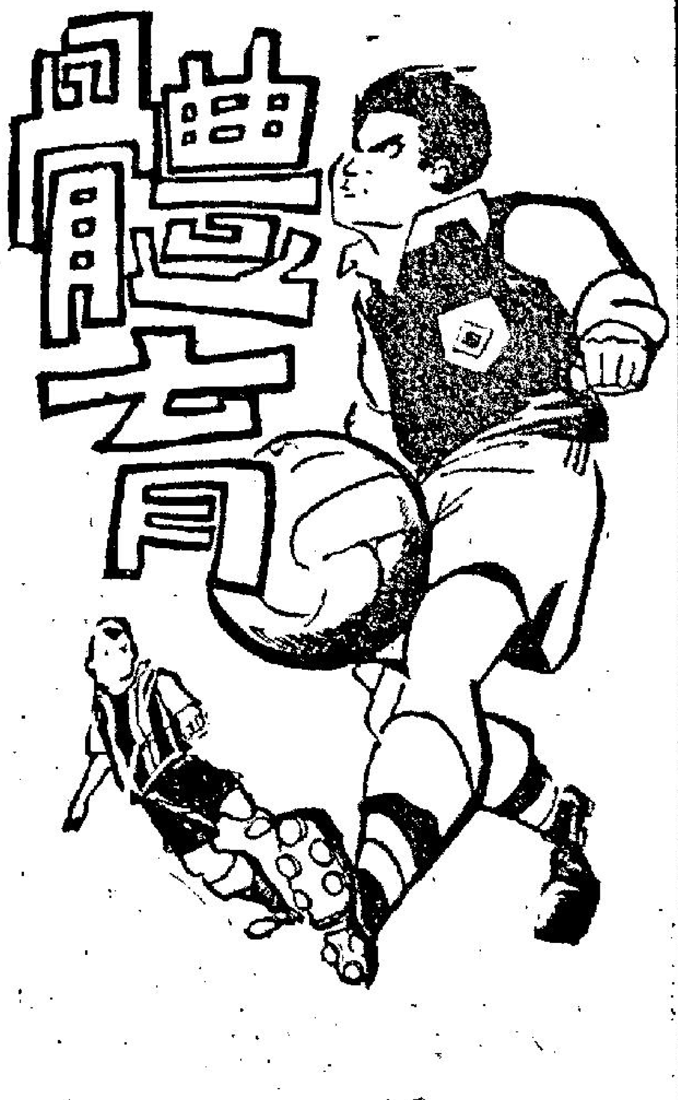

三角足球賽第二仗
港隊再度出師 埔頭戰澳洲隊
序幕戰中西女子隊對抗

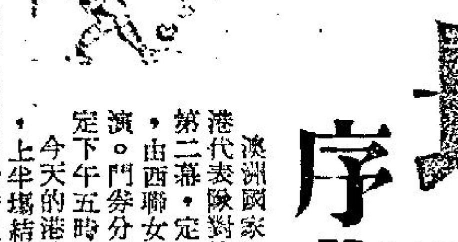

澳洲國家足球隊昨午抵港後，今晚出師政府大球塲，與香港代表隊對抗，此乃香港、澳洲及瑞典AIK三角足球賽的第二幕，定下午八時開賽。同塲並加插一塲女子足球表演賽，由西聯女子隊對女子足總隊。于下午六時五十五分先行上演。門劵分六元，四元七角，三元五角，二元四角等四種，定下午五時半開始門沽。

今天的港澳足球三角賽，仍踢九十分鐘，賽和不加時比賽，上半塲結束之前，可更換一球員，門將受傷，則隨時可以替換。至于序幕戰的中西女子足球對抗賽，全塲踢四十分鐘，廿分鐘半塲。

香港、瑞典、澳洲的三角足球賽業巳踢過一仗，結果是瑞典AIK以五比二壓倒香港代表隊，今天第二仗由香港對澳洲，如澳洲獲勝，那麼第三仗AIK對澳洲便成爲此次三角賽的冠軍爭奪戰。要是今天香港勝澳洲，則AIK對澳洲時，不論勝或和，AIK都獲得錦標，倘若AIK不幸受挫于澳洲的話，那時，香港、瑞典及澳洲三隊便積分相同，冠軍誰屬，須抽籤決定了。

此次澳洲國家足球隊訪港，乃澳前往金邊與北韓作世界盃足球預賽之便來港獻技者。初時本港球迷對澳隊的實力估價甚高，可是，澳隊自從與北韓作世界盃預賽大敗一比六及一比三後。港人對澳隊的實力估價巳大爲降低，認爲他們決非此次三角賽的理想冠軍隊。

雖然客軍領隊昨天在記者招待會中解釋他們在世界盃預賽大敗于北韓的原因爲天氣過熱，球員多精神不適所致，但根據看過澳洲對北韓世界盃預賽的人士指出，澳隊球員的脚下工夫未臻上乘，故攻守均非强勁。

從客軍領隊透露，由于澳洲的體育運動，以網球，游泳最發達，足球仍未蓬勃，因此，他們是次訪港，將盡力而爲希望能有理想的演出，給本港球迷欣賞，今天決定排出最佳人脚與香港隊對抗。

香港隊陣容 將略有調整

據悉：客軍的球員以晚士及屈其士兩人冒衞最傑出，兩人的球技如何？今晚比賽結束後，即可獲得答案。

香港代表隊因爲並非集中太港一流好手組軍，全陣的人脚自然欠整，爲了陣中球員傳射工夫欠佳者甚多，鋒綫的配搭尤差，以對瑞典AIK時，理門威脅極弱。

香港代表隊的演出看來，表現巳算不錯。因爲上陣各將能努力以赴，曾給予AIK極大威脅，上半塲打成一比一高下不分的局面，更爲難得。可惜後勁缺乏，身型吃虧，球技也確遜一籌，終以二比五敗陣。

由于周志雄身裁矮小，劉繼照剛于昨天在元朗對光華的金禧盃復賽中上陣，傷患彼滿勞，香港代表隊今天有意調整陣容，擬用李炳松上陣踢右中衞，周志雄與劉繼照不出，由窩利士補右輔，麥拉倫出陣，希望藉窩利士與麥拉倫的凌厲衝刺，加强港隊的鋒力。

雖然澳洲隊真正實力如何？在未看過他們演出之前，自不能清楚，但是根據澳洲隊在金邊與北韓作世界盃賽的演出，又與足球水準極低的東埔寨，賽成零比零和局，則澳隊此來的實力決不會是一流勁旅，可以斷言。只要香港隊保持日前對抗AIK時的旺盛士氣，演出水準自然有機會戰勝澳洲隊。不過，澳洲隊到底是一支國家隊，同時，澳隊爲了挽回聲譽，鬥志必然高昂，這樣，港隊球員就不能存心輕敵，要是因此提不起戰意而踢不出水準，就予澳洲隊可乘之際，有可能敗于澳洲隊脚下。（長風）

昨日球將詩謎　謎底—譚國宿

金禧盃賽 元朗獲勝

金禧杯足球復賽，元朗勝光華三比一，此仗在花墟塲舉行，到塲觀衆二千三百餘人，元朗於苦戰中得勝而獲晉入半準決賽。

金禧杯復賽週，仍採單淘汰制，因屬許勝不許敗，元朗光華兩隊均全力搶攻，元朗佔中塲優勢約達七成，惜以廹入禁區，爲光華守將所粉碎。劉繼照、司徒森，屢誤戎機，致勝來頗爲吃力。至於光華，各將肯拚肯纏，但以限於經驗，其採取傳急攻之踢法。原頗有威脅，惜以中路攻勢稍弱，且射門脚頭亦差，攻門時每作無的放矢。

港澳足球大戰陣容

（澳洲國家隊） 領隊：卑育鐵，教練：謝利沙。

羅琪
曲琪　施發
屈其士　賴斯　曉士
杜達　和倫　莊士敦　晏達士　彼臣

副選：羅拔士、洗富樂、布列治、施利、勃介路、許石、麥克利、麥美、愛路燦。

（香港代表隊） 領隊：麥尼路，教練：黎兆榮，隊醫：梁仲偉，隊長：何祥友，副隊長：鮑華傑。

黎寶忠（東昇）
莫小霖（愉園）　駱德興（東昇）
梁金耀（南華）　鮑華傑（警察）　窩利士（警察）
陳錫祥（南華）　何祥友（南華）　劉繼照（元朗）　周志雄（東方）　李國强（愉園）

後備：梅永達（東昇）、陳炳光（愉園）、麥拉倫（警察）、羅桂生（南華）、區彭年（星島）、郭榮（東方）、李炳松（南華）、林英傑（東昇）、張耀國（星島）。

（女子足總隊） 領隊：崔棠華，秘書：沈金英，教練：張覲新，軍醫：黃麟華。

施小梨　陳麗娜
朱錦屏　戴婉英　阮照娜　韓小芝
邱帶娣　盧慧儀　彭玉蓮　寅少珍
林潔英　謝惠賢　黎秀媚　邱漢珍　黃美翹　張燕萍　畢瑞珊　陳棠筠
溫寶珍　李秀鳳

（西聯女子隊） 領隊：必得利，教練：費蓉華，隊醫：廖日華，隊長：美亞。

高達活素　夫
史賓士　娜維
威廉絲　美　亞尼路臣
維士利　莊　遜
雷諾士　特

戰局分析

澳洲隊今次雖然與北韓兩戰均敗，但幷不能以它有此之失敗而謂港隊今夜亦可以將它擊倒。客軍之對手不同，其戰績亦將有異。亦即是港隊如遇弱隊，可以勝，但逢着强對手，則會敗陣。北韓能贏澳洲六比一，其實力顯比澳洲高，如果謂港隊都可以贏澳洲的，則起碼要有與北韓接近之實力。北韓隊好到如何程度，我們祇可以以李惠堂、陳達榮的批評爲根據，照他們所指出，北韓是一枝氣力充足，有速度有鬥志之隊伍。其速度一定比港隊快，其氣力一定比港隊充沛。單就這樣比較，港隊會是在北韓實力之下

可能，故此可勝澳洲，似不可能，而澳洲一定可以贏港隊，亦會言之過著，打和則大有可能。

港代表隊上次與瑞典AIK較量，上半塲尚可以抵擋得着，但至最後之三十分鐘內，顯然給客軍佔盡優勢。反轉AIK之演出，輕鬆異常，港隊後勁之不繼，是司空見慣之事了。又從李、陳兩君所說，澳洲隊的球員，俱以體格勝，亦用長傳急攻，港隊如果輕敵，必會慘敗。從李、陳兩君所說，則澳洲隊的技術似無特別之處，實際是老英國式，與香港波無異。但香港隊輸了氣力與身材，到了下半塲，必將呈現不支，爲客軍乘虛而入。

贏香港易贏瑞典難 澳隊取易不取難 必力拚以求先勝

我們的看法，第一、澳洲隊是國家隊，是全澳洲的足球優秀份子所組成的，但香港的代表隊，則並非全港之精英，即使港澳的足球水準相同，則澳洲隊的份量巳比港代表隊較優。第二、澳洲與香港的技術，即使對等，但澳洲隊正在經過一個時期的訓練，並正在經過與强隊對賽之增益，經驗上不無有所補救，故其鬥志必昂。第三、澳洲隊在此三角賽中，欲贏瑞典則難，欲贏香港較易，取易不取難，則澳洲今晚必將力拚而不放過香港。澳洲有此數因，巳有足夠贏波之條件。（高參）

港隊一主一將

澳洲隊擅打四二四式 在東慘敗水土有關係
澳球員G．施利與記者瑣談

澳洲國家足球隊將於今晚八時，迎戰香港代表隊，作港、瑞、澳足球三角大賽。客軍昨午抵港後，記者在機塲訪問其中一位青年球員G．施利。該球員對記者表示：這枝澳洲國家足球隊是由各地之移民足球愛好者所組成。由於澳洲地大，各地均有其獨立球會之組織，在澳洲之足球，是半職業性者，故通常得名球員，均有其本身的工作。

G．施利，這位年僅廿二歲的澳洲國家隊左翼說：他原籍英國，當他在孩提時，便晴好打足球，迨一九六二年，始正式在英國的B．流浪會足球隊踢職業脚，週薪爲三十英鎊，他在B．流浪隊效力了兩年，始隻身前往澳洲謀生，一九六四年，便加入澳洲的（PRAGUE）實拉格足球會効力，由於當地的足球是半職業性者，從而球會每季付出一定之數字與球員，作爲其車馬費，目前在澳洲的足球會，以雪梨之球會薪酬較可觀，每名球員，月可得一百二十鎊（僅値港約二千元）。

G．施利又說：在澳洲的足球季節賽方面，每年於四月開展開，九月收鑼。至於杯賽，則每年二月間再開始，迄

施利的簽字

同年十一月完畢。在他所效力的球會實拉格，去季在澳洲的聯賽中，得第五位。

記者詢施利，目前澳洲共有甲組球會若干時，施利表示，因爲澳洲分別有各洲者，如新都威爾斯，維多利亞等，他們均自組球會作賽者，故目前澳洲有甲組會若干，甚難有一正確的數字，但有一方面，大部份澳洲球會是大致相同者，則她們所採用之戰畧爲四二四式或WM式。澳洲國家隊則拉長運用四二四式。

在談及此次澳洲國家隊在東埔寨之慘敗時，G．施利感慨地說：在他們啓程前四週始展開集訓，而實際訓練，祇得三週。在他們抵達金邊後，其隊友大半因水土不服，更有些患上河魚之疾，在比賽時北韓隊的演出出乎意外，尤以對方的守門員及一對翼衞，更如生龍活虎。此外在技術方面，對方又比澳洲國家隊高一皮，基上述一連串原因，澳洲隊卒告敗陣，幸好在比賽中，他們並無任何球員受傷。

G．施利說：他的雙親，現時仍留居原籍——英國，祇有他及妻子則住在澳洲，他目前在澳洲除了踢半職業性之足球外，日間則在一間出入口行任文員，與其公司有生意來往者，香港亦包括在內，因此，他雖然從未來港，但他對香港，早巳熟識了。（史提拉）

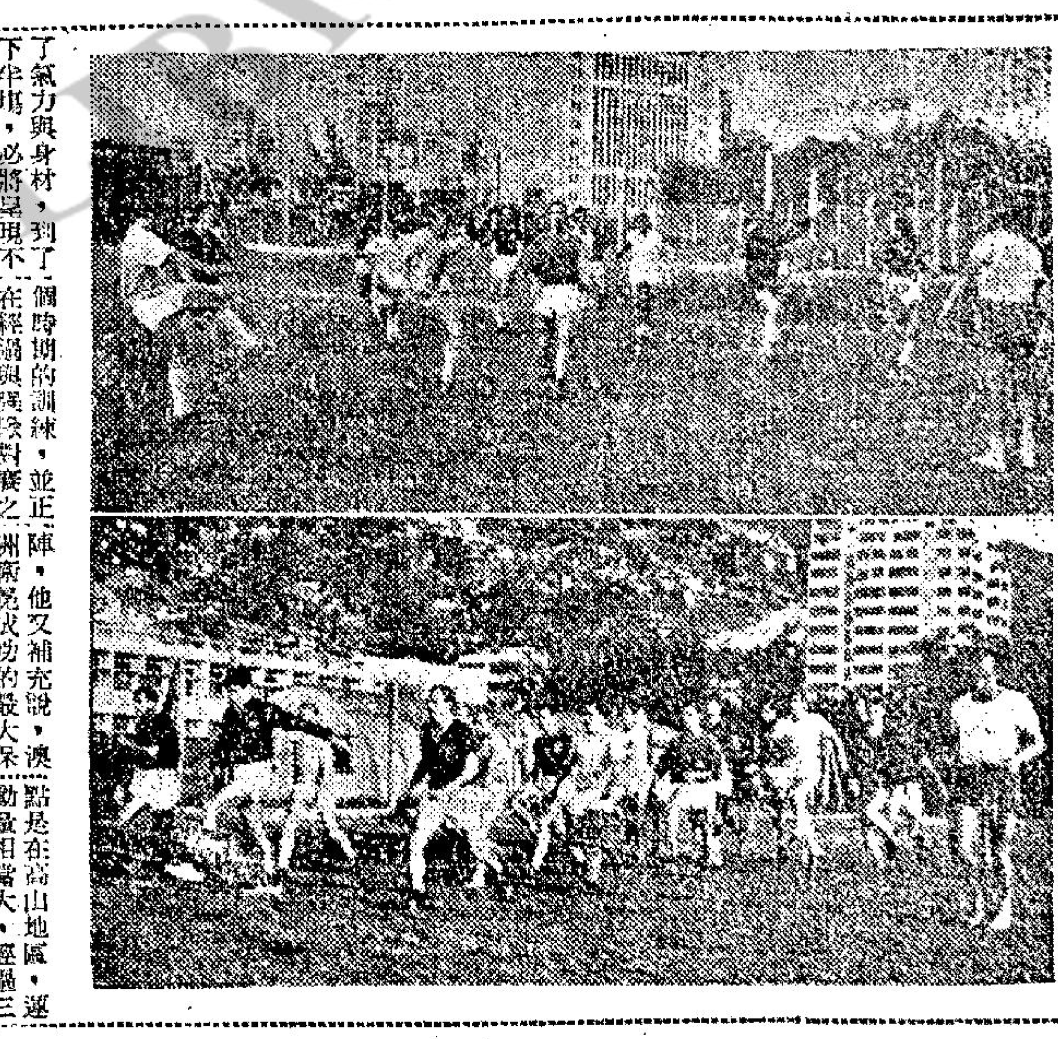

澳洲國家足球隊昨抵港後，在銅鑼灣球塲試脚。上圖由敎練領導作自由操。下圖爲跑步。

澳隊隨軍記者透露 台維斯盃挑戰賽 澳洲可勝西班牙

澳洲與西班牙的台維斯盃網球挑戰賽，將於下月底舉行，世界各地的體壇人士都甚關注，不知本屆台盃落在誰國之手，適值澳洲國家足球隊來港參加三角足球對抗賽，筆者特就這個問題走訪澳洲國家足球隊隨軍記者羅哥特，他是澳洲雪梨市的著名體育記者，西班牙對澳洲的台盃挑戰賽將來就是在雪梨市舉行。

羅哥特明白了來訪的意思後，即毫無不猶疑的表示，澳洲將可克制西班牙而繼續保持台維斯盃。

筆者列舉西班牙的實力很强勁，而澳洲的兩員皇牌愛默生與史滔路則近況欠佳，屢吃敗仗，何能有此奪標信心呢，羅哥特承認這是事實，他先盛讚西班牙台盃選手今年表現甚佳，特別是對西班牙的首席單打選手聖天拿推崇備至，認爲他們曾先後擊敗過愛默生與史滔路，將在台盃挑戰賽時，可在單打賽中獲勝，但西班牙的次席單打選手基士拔的實力則較弱，且與聖天拿配搭雙打的人選亦技術平平，雖有取分希望，所以最後西班牙將會失去三分以上而敗陣。他又補充說，澳洲衛冕成功的最大保証，將是他們的選手經驗較豐富，而技術又高人一等之故。

羅哥特解釋愛默生與史滔路近月來連續失利的原因，是因爲他們比賽太多了，自巳疲態畢露之故，自從今年二月開始，便出國到各地去訪問，迄今巳十個月之久，本來他們出國訪問的目的，是多參加一些比賽，使他們在夏季的時候，達到最佳狀態，到英國參加溫布頓網球錦標賽，事實上，他們亦是在溫賽時期進入顛峯狀態，所以兩人都分獲溫賽的冠亞軍，但溫賽後狀態逐漸下沉，轉戰美國各地，連續失手之故，近又在澳洲各地的賽事中連吃敗仗，除了狀態不佳之外，還由於美國黑人選手阿瑟阿樹實在太出色之故，可惜美國在洲際台盃決賽時，巳遭西班牙所淘汰。

筆者詢問澳洲台盃隊備戰情況，羅哥特答稱：自九月開始，澳洲台盃隊教練鶴文巳召回愛默生、史滔路、紐甘墜與露慈等人回國集訓，集訓地點是在高山地區，經過三週集訓之後，他們正逐漸恢復狀態，屆時可予西班牙迎頭痛擊。

羅哥特透露，澳洲參加挑戰賽的選手，巳內定爲單打是愛默生與史滔路，雙打是紐甘墜與露慈。這些都是本屆溫布爾頓的冠亞軍人物。

筆者又把紐甘墜與露慈兩人在香港木球會獻技時，被他們的十九歲隊友保維利擊敗的事實告訴他，追問保維利是否會入選爲澳洲台維斯盃選手呢？羅哥特表示，機會是有，但並不大。因爲保維利在國內是經常敗在紐甘墜與露慈手下的，所以在國內排名，保維利亦是排在愛默生、史滔路之後，而列第五位，而台盃代表名額只得四名。

這位體壇名記者表示：站在澳洲立塲來說，是希望能把西班牙擊敗，使澳洲能繼續保持台維盃的榮譽。但站在促進網球運動的發展，與網球技術在競爭中進步來說，則應該由西班牙獲勝，因爲澳洲在第二次世界大戰之後，巳先後奪獲過十二次台盃了（美國則獲得七次）。

羅哥特又謂：美國每年都遣派許多年青網球員到澳洲去學習，在澳洲的網球比賽，都有一特色，就是不論那一塲賽事，都是在精采緊張下進行的，球員絕無自負及懶洋洋的表現，且與外國不同的，凡開始的第一塲比賽是最緊張的第一塲，而外國的比賽，第一塲則是很鬆懈的過關斬將。（士心）

一得之見

澳洲國家足球隊領隊卑育鐵，昨在記者招待會說，波是圓的，澳洲隊雖然今次參加世界盃入圍賽，兩敗與北韓隊，但他們今次來港，與香港及瑞典AIK足球隊作三角對抗賽，仍然具有奪標之信心，就算再度失敗的話，澳洲隊仍然會捲土重來，再次作戰。

卑育鐵代領隊，雖然指出，北韓隊好的，比澳洲隊高出一皮，同時，他認爲歐洲亦不敢北韓隊，可是，卑育鐵領隊都認爲近年來，澳洲巳有百多歐萬洲移民，前往澳洲，使到足球幷未十分普遍，和水準未達國際最高水準之中，他預算澳洲足球運動展和提高水準的足球運動，迅速在開時，在五年之後，便可晉遂世界高水準，那時，不但可以擊敗北韓，同時，亦可擠上世界足球一流水準了。

談到客軍在東埔寨對北韓作世界盃兩仗，認爲北韓隊技術是優於澳洲，同時，澳洲的另外敵人，是炎熱天氣，及球員對國際足球比賽，欠缺經驗所至，他指出，在第一仗澳洲上半塲，僅以○比一落後，可是，在下半塲比賽中，澳洲作戰球員，似乎全部均面有病容，兩位球員，更因天氣炎熱，作戰過份落力，以至暈厥，一位較嚴重球將，幾乎在二十四小時才蘇醒，可見他們球員，對國際賽是如何的欠缺經驗。

另一次在東埔寨金邊的數人，就是大多數球員在那裏，多數患肚痛之疾，幸而各球員抵港後，都完全好晒。

至於第二塲他們再以一比三敗陣，這一戰，因爲澳洲隊在首戰中，巳了解到客軍之踢法，所以，乃改變戰畧，果然大局好轉得多，因爲北韓技術高他們一皮，故無法平反敗局，所以，澳洲今次在世界盃入圍賽被淘汰，他們均認爲心安理得。

客軍教練絃外之音 今夜作戰戰畧 必採長傳急攻

卑育鐵代領隊又指出，澳洲國家足球隊，今次參加世界杯入圍賽，只作過兩週的訓練，可是，北韓隊參加的廿多位球員，一同作戰，一同訓練，巳有三年之久，且合作與技術較優，是有因素的。

至於第三仗澳洲國家隊對東埔寨隊作一塲表演賽，事實上，澳洲隊之實力，是較東埔寨隊爲優，其未能取勝，第一點係澳洲在這一仗，多派年青球將上陣，以爭取國際賽作戰經驗，其次，這一仗的球証執法，有點那個。

卑育鐵大讚東埔寨足球塲，相信是全亞洲之冠，因爲，這個球塲，可容納六萬觀衆，建築美麗，同時，澳洲與北韓隊的兩塲世界盃入圍賽，每仗均有六萬位觀衆參觀，而澳洲對東甫寨隊一塲友誼賽，也有二萬五千球迷參觀，所以，澳洲隊此次在東埔寨的三塲比賽，一共獲得十四萬五千多人參觀。

他又說：澳洲足球運動，仍未普遍，當然比不上英國、瑞典巴西等國家，亦不及澳洲之游泳，橄欖球，網球運動之佳，所以，今次來亞洲作戰，係抱着學習之態度，幸好過去香港不少球隊如南華足球隊等前往澳洲比賽，技術甚佳，水準亦高也。

記者招待會後，筆者與客軍教練謝利沙談及客軍之戰畧問題時，他表示澳洲本仍沿用WM式戰畧，最近才改用「四二四式戰畧作戰。

事實上，澳洲隊仍然踢WM式戰畧，較爲純熟，所以，在金邊的兩塲世界盃入圍賽中，首仗他們與北韓隊一樣採取四二四式戰畧作戰，可是，澳洲不論在聯絡，戰畧運用，技術與速度，均比不上北韓隊，所以，在次仗他便立即改變作戰方法，不再用四二四式戰畧作戰，改用WM式戰畧，同時，進攻則採取長傳急攻，突擊戰畧，這一作戰方式，果然獲得較佳之效果。（[illegible]）

南華硬地網球賽 今日並無賽事 週末重燃戰火

南華體育會主辦的公開硬地網球錦標賽，從今日開始，週內並無賽事，直至週末星期六始重燃戰火，今後的秩序尙未公佈，有待星期三過後才能發表。

至於昨日的賽事，五塲俱是平平，戰結果，男子單打：賓路臣、陳品章，與黎狄獲晉一級，男子雙打，徐天倫、馮滿組與李列俊、李樹芬組旗開得勝。

茲錄昨日各塲戰果如下：

（男子單打）：賓路臣勝陳焯然，六比○、六比一。陳品章勝王際昌，六比○、六比一。黎狄勝金世澤，六比四，六比二。

（男子雙打）：徐天倫、馮滿組勝梁世銘、蔡健輝組，六比零，六比零。李列俊、李樹芬組勝周振標、文國柱組，六比一、六比四。（士心）

萬佛寺波經講座
今日講題
魏蜀吳第二仗

諸位球國居士：球國大宗派近來出新花巧，請外隊一向係請一隊，今次竟然請到兩隊之多，真係令七加拿，唔通金禧之後，請外隊打仔請乎？

不過大宗派此舉，甚得球國居士歡迎，因爲香港球壇下，未試過兩隊外隊打埋一齊，外來猛隊對打，引人入勝，因爲大家睇慣瘦少的香爐峯隊同大隻佬外來隊，香爐峯人瘦少，不敢打衝撞，今者呢兩隊都係食牛扒嘅大隻佬，勢力打合法衝撞，正式合法衝撞，香爐峯下若干士未睇過，勢必大開眼界，大宗派此舉，値得讚助，魏蜀吳爭天下，將來有一塲係番鬼佬打番鬼佬，勢必聳動一時，大隻佬碰大隻佬，必然噱頭十足。

今日係新金山隊出師，作魏蜀吳三國之爭，對手係新金山對港代隊，下午八時挑燈應戰，還有打頭陣係用女子去打，雙料娛樂，必有噱頭，不過，對人女子，選人未够理想，因爲最近訪台歸來的時新，劍橋球員，有水準而未當選，十分可惜，不過此次係打西人女子，西人女子技術並不高，隨便找幾個人湊埋，足以取得勝利。

今夕既有魏蜀吳之爭，咁大塲波，萬佛寺波經講堂，當然依時開講，我花和尚便登壇說法。講題曰：「魏蜀吳第二仗。」

諸位球國居士：今晚呢塲夜波，係香爐峯隊賽新金山隊，香爐峯人脚，大家都見過佢同AIK演出，實在唔係人家個皮，雖然肯拚肯搏，無如氣不如人，體格不如人，戰術不如人，打了一塲敗仗，今日再對新金山，照我花和尚睇法，會唔係新金山個皮。

但係我花和尚咁講法，必定使到好多球國居士認爲所說唔多對路，因爲新金山隊到金邊打世界杯，畀北高麗參隊又贏三比一之數，其後又同金邊班地胆打一塲友誼賽，○比○煞塲，香爐峯球國居士，心目中巳經認定新金山隊係水波，今者我花和尚話佢贏香爐峯，必受居士們大彈特彈，但以我花和尚天眼通同天耳通所見所聞，新爐峯仍不是人家敵手，我花和尚不妨將我的見聞講出，使大家明白。

我用天耳通聽到，來香爐峯打波之廿個波友中，新金山地道貨僅得七個，此七個地道貨，技術唔算得驃悍，標青的係各國移民，移民波友一共十三個之多，十三個移民波友，確係有多少本領。

講到新金山隊輸畀北高麗參隊，係因技不如人，雖然人人牛高馬大，可是頂唔過北高麗參隊的頭球，故新金山不能不敗，但新金山對香港爐則不同，香爐峯隊係氣力不大好的人馬，當然唔係人手脚，客軍彈力同戰術，實在係比香爐峯高一皮，以我天眼通所見，穿四號球衣和穿六號球衣者係新金山殷超卓人物，但除此之外，穿十號球衣演出幾了得，後來我再用天耳通細聽，原來最好波者全隊只得兩人，不過佢哋二八亂穿衣，十號好波之人原來係六號呢個，後來聽到佢叫名，四號叫曉士，六號叫屈其士，此兩個好波之人，同時任何位置能打，畀係呢兩人，已使香爐峯頭痛。

新金山隊在金邊打波，受到天時影響，因爲金邊天時暑熱，當然係吃勿消，今者來到貴地，天氣不寒不熱，有利新金山隊，定然打出水準，已無疑問，還有一層足以証明新金山有相當技術，由於他在金邊第一塲有六盤多的觀衆，但輸了一塲一比六波，照理第二塲會有人睇，誰知第二塲仍然有六萬人，第三塲對本地寨，一樣六萬觀衆，如非技術相當好，點能吸引，從此觀之，比香爐峯隊爲佳，巳無疑問。

照當塲觀衆中，有世界副會長在塲，佢話亞洲區算北高麗最好波，金邊也不俗，其餘好多亞洲地方的技術，比香爐峯進步，副會長乃識波之人，相信唔會講錯，故我話香爐峯呢仗打不過人家。

不過香爐峯呢一仗必會調整陣容，用「雙鬼」拍門戰術，極可能調窩利士打八號，麥拉倫打九號，如此打急攻長傳，或會威脅新金山隊，如果如此調動，則屬明智，大家見過周志雄演出，周志雄雖好波，但人仔細細，不堪衝擊，調出周志雄乃高明到極，不過全隊體魄不如人，打敗仗乃當然之事，如果香爐峯打敗此仗，魏蜀吳的地位，香爐峯穩得第三矣。（諸葛亮）

基督教服務會香港分會
圖爲區戴義博士（左）交支票給郭佩璋夫人（右）時情形
如刊登本報廣告者請發